大同報
第一版
發行人 衣賓田　編輯人 梁世錚　印刷人 韓紹衡
發行所 新京東六馬路 大同報社
電話(編輯二一四七二四 營業二一二〇九六) 振替口座新京一七〇
報費 一份五分 一月國幣一元三角 外埠酌加郵費
廣告價 一行二元

國聯特委會通告蘇聯 對芬即時停戰
限期回答態度極爲强硬

【日內瓦十一日電】聯盟特別委員會於十一日午後根據瑞典代表之提議、對蘇聯發出即時與芬蘭停戰、並將蘇芬紛爭事項委託總會特別審議之通牒、該通牒要求蘇聯於廿四小時以內回答、特別强硬云、

國聯反蘇難擴大

【倫敦十一日電】英國現下的關心、是集中在日內瓦、對於擬將戰火擴大的蘇聯外交政策的對處方法、很是苦慮、阿根廷及其他南美諸國都已表明了强硬的反蘇態度、究竟聯盟總會將蘇聯除名、或決定對蘇實行制裁、能否得到良好結果、在英國方面、抱着很大的疑問、據傳英法方面、是贊成左記兩項、

一、因表明極端反蘇態度致聯盟國中一部的歐洲各國有些困難、希聯盟總會、首先要請蘇聯停止侵略、
一、若蘇聯拒絕前項要請時、再認爲蘇聯是侵略者、然後決議對加盟國勸告援助芬蘭、

但是據一般的觀測、無論怎樣、這聯盟的反蘇行動、由於左記的理由、在實質上是不能擴大的、

一、因蘇聯想貫徹向波羅的進展的決意不能變更
一、聯合國不願意惹起蘇聯和德國站在同一線上參戰的事態
一、美意兩國是否和此種反蘇行動取同一步驟、仍然不明」

要求制裁蘇聯 烏拉圭態度强硬

【蒙得維多十一日電】南美諸國、對於聯盟已出有必須將蘇聯除名的强硬態度、烏拉圭政府、在十一日、又向南美加入聯盟的十國要請須一致取强硬的態度、其大意如左、

南美十國、關於蘇芬問題、必須要求聯盟按十五條和平解決兩交戰國的紛爭、不然則應按十六條行對蘇制裁、如果聯盟拒絕時、則南美諸國、須一致脫退聯盟、

美國積極的援芬
第一批義勇軍出發

【東京十二日電】據紐約來電稱、自蘇聯進攻芬蘭以來、美國對蘇的感情、日漸惡化、同時對於芬蘭的同情、也益愈增大、現在赤十字社、已爲芬蘭避難民募集了二百萬美金、九日又有救援芬蘭的義勇軍四百名、在多數民衆歡送裡、離開紐約港、因爲美政府方面、也有救援芬蘭的意思、如果再有第二次、第三次義勇軍赴歐洲戰線時、在事實上美國就可說是參戰了、彼時想美政府也能夠正式承認的罷、

菲總統變更獨立論 認爲經濟上不可能

【呂宋十一日電】奎松大總統、九日夜晚在呂宋(馬尼拉)市阿泰乃歐大學呂宋各大學聯合演說會說、『對於獨立再檢討論我不反對』、一擲其向來自己絕對獨立論因之惹起各方面注目奎松大總統、又對一學生獨立再檢討論答說、共獨立再檢討論、若是爲備菲律賓獨立經濟戰爭、並是爲的除掉國內貧弱且因無充分國力、則我決不反對、奎松大總統又言明說、我想菲律賓、在美國主權下、如在天國、若是在地獄、則不如獨立、向主獨立、而今態度豹變了、竟說一九四六年獨立、在經濟上就不可能、現出來菲律賓聯合政府、只是美國的傀儡而已、其今後成行如何、頗值注目、」(圖=奎松大總統)

明年豫算二次查定完竣
一般會計約五億七千萬圓

趕急編成明年度豫算之主計處、對於各部的猛烈復活要求、更爲嚴重查定、結果第二次查定、近已完竣、目下正爲計數整理、但當編成明年度豫算、共查定基準、置重以下各點

一、國軍之整備充實、與國防態勢之完備、二、開拓民政策之强化徹底、三、北邊振興工作之發展助長、四、民生振興施策之完成五、修正產業五年計畫之促進實現

至於一般行政費以及不急事業之費目、則極力節約之、即本乎所謂合理的積極財政主義、努力編成適應於普通收入增大之豫算、此乃明年度豫算之特色、亦即主計處之苦心所在、但一般會計、大體爲五億七千萬圓、特別會計、爲廿億左右、歲出預算、雖如此澎漲、但於歲入預算中一般會計之起債額、較六年度之六千五百萬圓、本年僅增加約一千萬圓、其餘皆依自然收入增加充當、一方隨官業及特別資金之增多、特別會計之總額、逐年增多、但來年度更新設國內開拓民助成事業、禁烟之二特別會計、是以特別會計費目、已達廿六項、額數達廿餘億圓云、

民生部擴充機構
定明年一月施行

爲順應建國本意、實行民生振興的國策、與宣德達情的協和會協力之下、同時謀民福之增進、人物的資源統制與分配、所以對民生部機構力求充實强化、定明年一月實行共要綱如下、

對於教育方針、統合督學官室在教育司內、設教學官室、調查全國學校內容、擴充地方教育行政、社會司內輔導科、擴張爲勞務司担當全國的勞力統制與分配、並謀資源的培養完全、對現在之社會司改爲厚生司、担任民生生活改善事宜、軍事的援助社會教育、宗教祭典、謀國民文化物資之刷新而强化社會教育、保健司擴充實行、担當全國體育的施設指導監督、謀全國民衆身體健康、」

擴充"生必"會社
一舉增資至五千萬圓

政府爲生活必需品輸入及配給機構合理化、以資物資需給調整、並適正價格的維持、特將滿洲生活必需品配給株式會社擴大强化、自現在之準特殊法人改組爲特殊法人、將資本金自一千萬圓、一舉增資至五千萬圓、該會社法附議於十一日的國務院會議通過、該會社主要點如左、

一、會社名定名爲滿洲生活必需品株式會社、
一、事業內容、生活必需品之輸入、收買及販賣並其委託收買委託販賣、關於其他前各號、經濟部大臣之命令附帶業務並生活必需品之生產、或對販賣事業投資、
一、增資額四千萬圓、政府之全額出資、繳付爲二分之一、
一、會社置理事長一名、副理事長一名(以上政府任命)、理事六名、監事三名(以上由股東總會選出)、」

滿洲事情案內所 實行擴充機構
由政府出資五十萬圓

自從大同元年、軍與滿鐵指導之下成立之滿洲事情經濟案內所、由與村一信主宰之下、擔當國策宣傳、及全國物資調查介紹至弘報協會成立後、即附屬弘報協會支配、但因事務繁雜、及國是之進展、所以在康德五年一月間即已獨立、其後政府每年補助經費三萬元、每年的入金、由五千元至一萬元、事務員十四名、書籍每年出版十五萬冊、在政府監督之下、宣傳介紹滿洲之事業、此次、爲期明瞭實在所在、凡是我國諸般調查、宣傳、介紹、印刷、刊行、販賣、諸種資料的整備、謀機構之擴充、而實行改組要綱、由政府出資五十萬元之株式會社滿洲事情案內所、在政府管理之下、有法人資格準特殊會社、第一次補助金廿五萬元已付與、下餘廿五萬元、爲事業擴張利用時、再支給之、同時對每年所得之利益、完全充爲擴充事業經費、此外弘報處爲眞室、亦由此案內所接收、人員亦增加、取締役五人以內、監察役在二人以內云

蘇使館書記官 訪谷外務次官

【東京十二日電】駐日蘇聯大使館一等書記官敎可夫、於十一日午後、攜同新任駐京城總領事藏紀口夫、往訪谷次官、進行種種要談、

黨府空軍悉受赤化
重壓下再建難
日軍縱橫活躍把握制空權

【北京十二日電】此次事變以來、日本陸海空軍、在中國各地、立有赫赫武勳、蔣介石造成的空軍、已完全爲之潰滅、蜿蜒數千公里廣範圍的絕對制空權、已被日軍獲了、蔣介石以爲其敗戰原因、因中國空軍勢力劣勢、所以決擬再建强力空軍、繼續抗戰、前五月最高國防會議、決定三條如左、

一、强化第一線飛行部隊購入新銳機五百架、
一、國內擴充飛行機製造能力、
一、增發六億元航空公債以充其資金、

其後就擴充空軍、努力進行、以先積極援助中國的英美法、今已因歐洲大戰不能繼續援助、老蔣只可專靠蘇聯、以已入手的戰鬪機及長距離爆擊機、担當內地重要都市防空、且積極準備進攻擬向日軍占領地域內爆擊、現在蘭州及昆明、正大事再建空軍中、蘭州蘇聯昆明是英法訓練航空士、裝備機體大忙特忙中、此外更在蘭州成都、昆明、重慶、四川省、南川、設有相當大規模飛機製造機關、趕緊裝備新銳機中、現在蘭州已是黨國空軍中心地、只九月內、已有蘇聯二百架以上軍用機、由空中送到蘭州、最近國共離叛、蘇聯軍進駐西北、必然的黨國空軍勢力、又劃一新紀元但早已完全赤化、又據可靠消息說、蘭州除有黨軍國境警備隊外、且以蘇聯赤軍、航空隊、擔當防衛蘇聯空軍蘭州分遣隊、係數個月前四分隊十六機今已擴充至數倍、現蔣介石企圖再建空軍那全是蘇聯空軍變貌的進展、蔣介石空軍背後且有蘇聯空軍重壓所以日軍護空重大時期又到目前、其間日本陸海的無敵空軍、長驅連炸重慶、成都、蘭州敵空軍據點多次、已予很大損害、制空權已全握在手中、

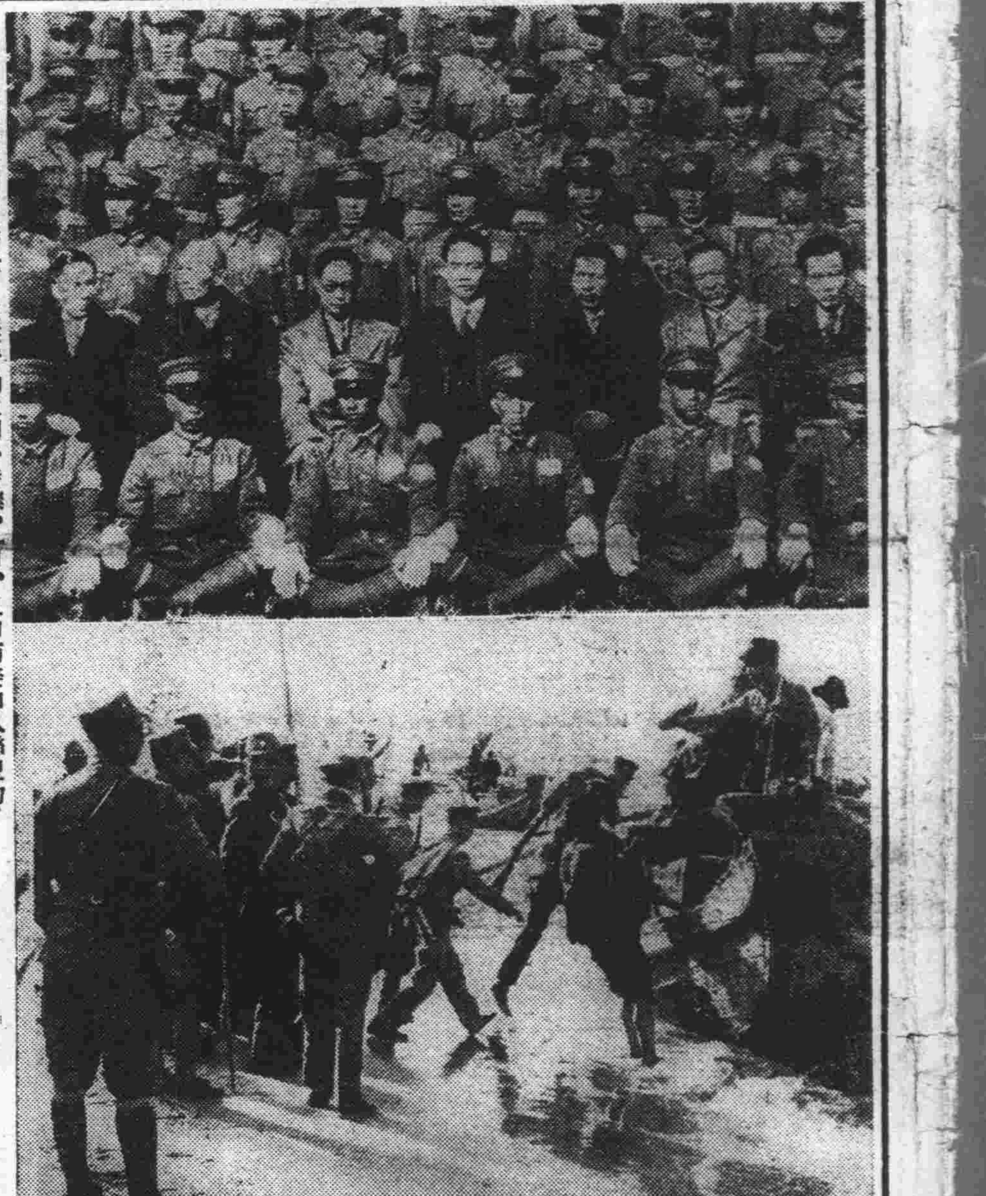

更生的中國新軍人　(上)中央陸軍軍官訓練團開所式紀念撮影　(中坐)由右起陶希聖，鮑文樾，陳公博　汪兆銘，周佛海，褚民誼，高宗武諸氏(下)和平建國軍在福建渡河進擊姿勢

芬蘭北部戰線
蘇軍陷於窮境
被虜九千凍死八百

【基爾給納斯(挪威)十一日電】據芬蘭軍前線發來情報說、芬蘭軍在芬蘭北部戰線、捕虜蘇聯兵九千名、又被芬蘭兵狙擊或凍死的蘇聯兵數達八百名之多、蘇聯兵因爲補充火車離的太遠、且過站了、並需冒寒進擊四、五十公里、而被芬蘭軍攪亂兵站線食糧告盡、現已陷於非常窮地中、」

芬軍果敢反攻
奪還索密薩爾奇市

【斯德哥爾摩十一日電】據十日阿敦布雷德報赫爾辛啓特電稱、芬蘭軍是日在拉道噶湖北方、對蘇聯軍加以反擊、奪回索密薩爾奇市、此外在加勒里亞地峽各處、也都演成猛烈的白兵戰、似已奪回了陣地數處、

西線無變化

【柏林十一日電】德國軍司令部發表、西部戰線方面彼我兩軍之間僅有若干之砲擊、並無特別之變化、十日夜敵對阿巴斯砲擊、並空襲克爾及列博奐河口行機上掃射、一方海上戰於十日似較活潑、在北海有丹麥船一隻挪威船一隻、英船三隻被擊沉、

歐洲開戰三月
英輪沈沒八十二艘

【倫敦十一日電】英國政府發表、截至十二月九日止以一星期間英國船舶沈沒者七隻共總噸數三萬三千五百十八噸、中立國船舶沈沒者八隻、共總噸數二萬六千六百十二噸、更自開始戰爭以來、九、十、十一月三個月間、英國商船沈沒八十二隻、共總噸數約三十萬噸、

英掃海艇沈沒

【倫敦十一日電】英海軍部發表‖掃海艇赫樸號、十日在英國東南海岸附近觸機雷沈沒了、

英軍開抵馬廸諾線

【倫敦十一日電】十日夜據於英派遣軍從軍中之路透通信社特派員電稱、英國遣軍之一部、十日已離英國守備陣地、入法軍之指揮下、而擔當馬迪諾線之守備、因此英國軍自開戰以來三閱月、今始與德軍相對峙云

照國丸被炸 係觸英水雷
德駐紐約領事談

【哈爾濱十二日電】新任德國駐在紐約總領事施密寄氏(六〇歲)携帶家眷經西伯利亞赴任途次於十一日之國際列車抵哈、談話如左、

我去美國這是第二次、於二年前纔歸還本國、此次任紐約總領事前往赴任、遙想離開美國二年後的情勢必有相當的變化、關於德蘇關係緊密化、向蘇聯大量派送專門家的事情、我不太詳細、然據我聽到的有二百七、八十名技術家入了蘇聯重工業部門、照國丸事件顯明是被英國水雷而犧牲的、蘇德間直通列車目下正在工事中、約經一個月即可全通、然而因爲國境地帶問題、其開通恐怕多少要遲延吧、

本日出版三大張

協商天津治安
英使館員訪外務省

【東京十二日電】英國大使館一等書記官谷阿布司氏、十一日午前十一時、至外務省訪東亞局青木事務官、關於天津、治安問題、互約一時間半遂行協議云、

津田訪阿部首相

【東京十二日電】津田興亞院華中連絡部長官、於十一日午後五時、訪阿部首相、報告現地的情勢、

在欽州東北方 炸黨軍集團

【上海十二日電】艦隊報道部、十一日午后四時發表‖於華南方面活躍中的海軍航空部隊、九日與陸軍部隊的進攻呼應、攻擊欽州東北方的敵據點牛岡圩及上牛圩、制壓敵之熾烈防禦砲火、爆擊敵集團、並將彈藥庫炸破、使之起火云、

長江南北 十一月中戰果

【漢口十二日電】以漢口爲中心的十一月中日軍赫赫戰果、與過去數月較之則却顯著減少、此減少主因、係因漢湘會戰的結果敵軍遭受潰滅的打擊、是以宣稱焦土抗戰之敵軍、近來喪失戰意、出戰次數漸次減少十月爲二百八十次、十一月爲百三十四次、十一月中的戰果如左、

	江北	江南
遺棄屍體	八〇四一	一一四一
俘虜	二六二	一四六
鹵獲捷克	五	一
機槍	一三六	一一〇
大槍	一八六二	一四二一
彈	四	四
手榴彈	一五五	五一五

共他物資等多數

失照聲明
民田景新原領地照一張坐落安廣縣新立村刀冷屯計地拾壹垧壹畝南北至王福知東西至田永山 於事變時將此照遺失除呈請縣補發新照外特此聲明作廢
田景新 啓

滿長發喪失土地執照聲明作廢
左開土地執照一張於康德六年十月二十日不愼喪失除請長春縣轉請補發外失照聲明作廢 計開
權利人滿長發於康德六年十二月二日領執照田字一四、二〇三號座落長春縣三區恒裕鄉九甲四牌合隆村滿家屯納租地一畝六分面積一垧三畝九分四至東滿滿西張滿南張滿北滿滿

在寒假的時候求將來女子生活安定技能 最好學打字
滿光打字傳習所
本所爲適應現代的需要在最短期間能學成打字人材今將特點列下
一、備有日滿文打字機以便練習
一、課程有公文程式裝卸法草字
一、用最新法教授
一、每日下午六時自八時教授日語
一、卒業後代爲介紹職業
一、備有宿舍飲食住宿方便
遠道函詢附回信郵票
新京西四道街大經路門牌一六七號
電話三一三一七番

尋人

舍弟安紹濱年三十三歲原籍山東福山縣丁家夼村人前曾在大連福泰樓作事後在鞍山八卦溝鴻章臭油公司作工現在不知下落 如將此人尋得送到新京益泰春 或大連鼎昌盛酬謝國幣五拾元 如由他處送至一切火車票路費 統歸鄙人擔任決不失言
安紹汶 啓

舖墊貨物出兌啓事
敝店生意不欲前圖將全部貨物舖墊出兌如有兌者請至敝店接給可也
地址 新京豐樂路二三號(派出所對過)
電話三一三六〇七

滿洲漁業合資會社啓事
啓者本會社定本年十二月十七日 在新京總店開股東總會凡曾在本社經相當手續認股 股東均應出席 否則爲自甘放棄權利 將來應負何等責任悉聽此次股東總會公決除分函或有無法通知者特此公告尚希台照

啓者敝號經理楊仁緒君 以年邁倦勤曾於本年十一月二日辭職離號並將其所入股份同時抽出 自其退職日起對於敝號權利義務完全解除 所有營業往還習應行事項仍由敝號照常辦理 除呈報備案外特此聲明
永吉縣岔路河 湧興公謹啓

任照祥焚照聲明
啓者茲有任明山領名坐落海龍縣同和村石咀屯熟地一段計大照二張 一爲衣字一六三五一號計地一百二十畝東至柳姓西至張姓南至小柳河北至本地 一爲衣字二〇九七號計地六十七畝六分東至柳姓西至張姓南至本地北至崗 於大同元年八月間被刀匪焚燬屋內 除呈請補發新照外特此登報聲明

失照聲明
因敝人原遺理善會名下房基一段南北長二十五丈東西寬三丈草正房三間計照一張照號不詳 坐落維新區十牌東至本主南至理善會西至李景山北至關占發 因一時不愼將房照遺失除呈請巴彥縣公署補發新照外 特此登報聲明作廢
巴彥西集鎭維新區 焦發謹白

新式簿記招通信學員
人非有專門學術不易在社會上立足欲學急於需要之專門學術又因維持現在的環境和職務而又不能離身惟有投入本會函授部學得新式簿記爲最好良機因爲通信教授第一不拘時間第二不曠正業詳細章程請附郵票四分・交新京中央郵政局私書函箱第八四號本會收即寄(通信時務將回信地址詳細寫明)
駐京大連銀行簿記講習會函授部啓

歐美淨面水
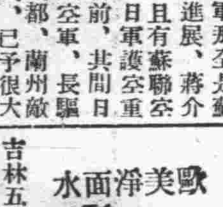
美容的藥・化粧必需
長搽此藥・容貌鮮艷
酒刺粉刺 面生疙疽 雀斑汗斑 瘀積斑點 皆有功效
大瓶國幣壹圓 小瓶國幣五角 外埠不郵
吉林五洲福光 新京義和謙中西扶餘東新藥熱河山莊大連華泰克山德興祥江省中西新新・齊江老福春堂營口中西奉天大南門裡東華門南
歐美大藥房

政府體恤下級官吏 支給生計津貼

明年元旦全國一齊實行

政府爲安定民生、實行低物價政策、防止通貨的澎漲、對於此種制度、是否能使物價徹底低下、實爲社會之嚴重問題、但對下級官吏、較一般之生活水準線極低、此種低物價政策、能否安定下級生活、亦爲極當注目之事、政府爲期下級官吏自肅自戒、得有健全之生活、故全國實行臨時生計津貼、以安定之、全國下級官吏有廿萬人（警官在內）、預算總額一千萬元、俟參議府通過之後、明年一月一日實行、

生計津貼支給要綱

準備實施之下級官吏臨時生計津貼支給要綱已經制定如左、

對下級官吏、有子女津貼支給、薪俸百元以下的委任官任官試補囑託、雇員傭人此五等家族在三人以下的、月收百卅元以上者、支給十二元津貼、百元以上者、支給十元、七十元以上者、支給八元、四十元以上者、支給六元、不足四十元者、支給四元、家族在四人以上者、月收百卅元以上者、支給十五元、百元以上者、給十二元、七十圓以上者、支給十元、四十圓以上者、支給八元、不足四十元者給與六元、獨身者、百卅元以上者不支與、百元至百卅元者、支與五元、七十元以上者、支給四元、四十元以上者、支與三元、不滿四十元者、支與二元、家族的區別、凡以下級官吏同居、有扶養義務者均爲家族、但十八歲及未滿六十歲、有職業而自能生活者、不支與津貼、殘廢及學生均支給之、有三房五妾者、必須有所屬長官證明而支與之、

巡迴調停 —實施—

調停財產權訴訟 謀事件圓滿解決

關于財產權之訴訟、擬不經審判、僅經由民間選出之調停委員、從中調停、以謀事件之圓滿解決、政府以此爲目的康德四年十二月一日、已將調停法施行、規定如不經調停、則不允訴訟之條例、擬依强制主義、以收民族協和之實、但因國土廣大、交通不便、故有巡迴調停之必要、於十一日之第三十四次國務院會議已將關于巡迴調停之件審議通過故今後遠隔或交通不便之地於法院所在地外、亦可定期調停、因此關于土地、由司法部大臣決定期間由地方法院長與監督審判官獨任審判官協議決定之又法院如有必要關于事件之受理書類之送達亦可囑託官公署或協和會縣本部代辦故受託者、亦具法院書記官之權限、又爲謀迅速解決事件計、不僅以書類即以口述、亦可報告、但此等關于財產權之訟爭事件如二百五十圓以下之事件數、昨年計有七千件、再手數費、已往皆爲二圓、但因有反調停法之本意、故今後五十圓以下收二角、百圓以下收三角、五百圓以下收五角、千圓以下收一圓、二千圓以下收二圓、二千圓以上三圓此事亦已經國務院會議審議決定云

賓巴大尉遺骨 安置東本願寺

義於國境作戰壯烈殉職的賓巴大尉遺骨、已於十月初凱旋新京、玆聞其英靈安置在東本願寺內（照片＝安置在東本願寺的賓巴大尉遺骨）

滿業招關係者 開石炭協議會

滿業前礦職制改革、已新設連絡部、以强化各社之連絡、但今次已決舉行產業別之連絡協議會、且已於十一日、自午前十時起、於同社副總裁室舉行石炭協議會、當時計有滿業世良連絡部長、永積石炭部長、松尾連絡課長滿炭河本理事長、窪內常務理事、東邊道開發、奧村常務理事、昭和製鋼所桃木取締役、本溪湖煤鐵高橋常務理事、出席以占石炭生產消費主要部分之前記各社之消費及生產計畫爲中心、已行種種懇談又滿業已決今後繼開種種之協議會云、

關東軍報道班 長谷川班長

長於報道經驗豐富 手腕靈活頗可期待

前關東軍報道班長

加藤義秀中佐、於本年三月由芬蘭駐在武官轉任關東軍報道班長、任期將近十個月、共間關於諸門汗事件勃發、多難中國事變之推移等、當關東軍報道業務有極重大性之時期、竟以大局之見地、出以眞摯之態度指導弘報宣傳、頗博得部內外好評、此次讓報道班長之位與長谷川少佐、更專念於重要軍務、新任報道班長長谷川宇一少佐宮城縣人、陸士卅一期生、於此次之定期異動由陸軍省情報部輸入關東軍、少佐任官後曾入帝大英文科攻讀、身雖爲軍人竟熱心研究特異方面、是一沉默寡言而忠厚典型的武人、在本省情報部時擔當企畫資料方面、在報道關係上蓄有豐富之經驗、在東亞新秩序建設途上滿洲國之脚色更加一層重大之今日、新班長之手腕頗可期待、（照片＝長谷川新任關東軍報道班長）

故山內大佐 合同慰靈祭

當此次中國事變勇躍出征於華南戰線奮戰中而散爲興亞之華的原新京商業及新京中學配屬將校故山內眞喜男大佐之兩校合同慰靈祭自十一日午後三時起於商業講堂由志崎商業矢澤中學兩校長以下兩校教職員、及受該大佐於生前教導的兩校學生並其他關係者多數臨時而嚴肅舉行云

關東州內 金獻納額 上月九千八百元

【大連電】據州廳理財課之集計、十一月中關東州內之賣與政府的金子額數合計金製品、金塊、金貨幣共達九千八百廿七元三角九分、累計達八萬三千九百七十圓八角八分、又金獻納十一月中有卅四名、金量爲百五個四百二十六瓦累計爲四百四十六名、個數達千七百五十九個、重爲一萬二千六百四十五瓦

富家强國運動

張司法大臣以下全員實踐

協和會首都本部主唱之富家强國旬間、十一日起國都各分會一齊舉行、司法部分會將期間中區分如左、張大臣以下全員、實踐此運動、

△第一日、（十一日）節煙日△第二日（十二日）早寢早起徒步通勤日△第三日（十三日）高粱試食日△第四日、（十四日）禁酒日△第五日（十五日）與第二日同△第六日（十六日）與第一日同△第七日（十七日）燃料節約日△第八日（十八日）與第二日同△第九日、（十九日）與第四日同最終日（二十日）賞與貯蓄日、此外該分會、將年末年初之贈答及年初之拜年亦廢止云、

新麵粉組合近將結成

以往積幣一掃而盡

關於麵粉問題的配給、價格以及種種方面、全生出很多的滯障、尤其是市民的購買難更是軒然大波、此種情形之造因、不外爲不正商人的暗躍、而致成高價、市民的爭買而釀成購買量高出需用量、現在爲一掃以前的積弊、乃施行麵粉專賣制、新京市內現有的麵粉小賣商、共有一百六十餘家、已成立有組合、其間從事麵粉營業也難免良莠不齊、故此次施行專賣制後、對原有組合將予以解散、而再行調查純正小賣商、而使其於統制辦法下正當擔當零賣業務、故現專賣署方面似在考慮中、必行切實的調查、或將用押金制、對既經許可者、使其切實保證、庶可免不當及暴利壟斷的行爲、故於最近期內、似能組成新的麵粉組合云、

糯米票配給中

希市民確報人數領取

正月用糯米的配給、每人爲七合、但關於配給呈請券、已經決定配布給市民、目下米穀配給組合、及點心商組合員在忙着應接分配、然因有家族數不正確而企多得者、市公署實業科對此希望能以眞正的呈請領取應得的數量、

國通社支局落成

【牡丹江電】新築的國通社牡丹江支局、於十一月卅日已告竣成、故自十一日午後三時起、在官民關係者多數參列之下、於新社屋舉行嚴肅的修祓式、

首都市場雜寫（三） 東清

舊劇分內外江兩派

男女伶人的界限非常嚴緊

在現社會裡、事業相同的生意人、彼此間極容易發生惡感及有忌妒性、所謂『同行是冤家』者是、可是在伶人的一堆中、是沒有這種現象發生的、伶人之間、是以『義氣』爲主、不拘小節、只要是一個伶人、無論識與不識、跑到這個班子裡來、食住兩項是不會缺的、如果這個伶人還想到別處去、而大家集湊一些川資的事、更是不成問題的了、

【伶人】都是沒有受過教育的居多數、所以他們的唱做、是依樣葫蘆不能算好、而且這兒的伶人、差不多是外江派、原來舊劇分着內江外江兩派、有如劍術分有少林、嵩崙各派一樣、所謂內江派、也叫做正宗派、是指當年北京喜連成科班出身的伶人而言、外江派就是一些非喜連成科班系統的伶人、外江派雖然也是伶人中的『內行人』但不能與內江派同日而語因爲內江派伶人的

【造詣】却比外江派强多了、談到舊劇的內江外江派別同時、記者又聯想到這兒看舊劇的觀客、也有內江與外江之別、比如內江觀客看舊劇、是注意伶人的身段、台步、唱的腔、運的調、和白口的咬字發音、而外江觀客、却不注意這一套、以伶人的嗓子高矮、來做好壞評價的

【標準】所以這兒的伶人、如果具有一个嘹亮的『本錢』（即嗓子）就很容易受到顧曲者的歡迎了、

坤伶在戲班中、並不是了不得的人物、而一般男伶對于坤伶也沒有奇異之感、他們除了在台上互相逗貧而外、退到後台、向不聞扯胡白、後台的扮裝室、男女伶是分着的、

【坤角】的屋子、男伶是不准隨便走進、同時坤伶的下處更不許可男伶出入了、這是戲班中的規矩、男伶是不敢違反的、

坤伶每天的收入、固然也是以技藝的高劣而論價的、但普通說起來、收入是比一般男伶高些的、因爲坤伶在戲班中爲數無多另一方面也因爲坤伶都帶有家屬、不足開銷、這也是戲班

【優待】坤伶的一點、可是她們在戲班中、並不是了不得的人物、

『伶人』兩個字、是千百年來不容易求得的頭銜、他她們不知道幾經折磨、才得有正式登台之日、她們都是在幼小時期、被送到師傅手裡、忍餓受凍還要挨到苛酷的鞭打、一句

【念白】那是無數的『耳光子』換來的結晶、一個『起霸』無疑的是用『旋風腿』踢出來的姿式了、唱老生的伶人、他們必須有過三伏三九的『調嗓』、學武生的伶人、却非經過皮開血綻三年的痛苦、是沒有登台的希望、背地痛哭流淚是他們的家常便飯、身上打得紅腫大包、更是伶人司空見慣的傷了、

對於「公共汽車運行不圓滑」說幾句話（下）

王乃天

民聲

（二）車掌的訓練不充分

現在的車掌、其不好的好的固然是有、但是不好的也不在少數、言語不叮嚀、態度不和靄、一般的乘客們、固多缺乏交通的常識但是、狰獰可怕的車掌、也實在是不明白職業的道德、往往忘却了自已是幹什麼的、竪目橫眉、呵斥乘客、尤其最可惡的、就是對待老人婦女小孩等輩、也有時任意所爲、眞是有些訓練不充分、所謂『親切第一』『和氣迎人』可以說是太少見了、

又對於報告車行停留地名、在現在的情形、本應使用日滿兩語、方爲合理乃一般車掌們、竟完全使用日本語、不說一句滿洲話、致使不明白日語的乘客、發生了許多的煩惱、不知道這是何所取意、也不知道根據甚麼理由、

（三）司機的種種不適當

現在公共汽車的司機者共駕駛的技術如何、暫不必談、就對於交通上的道德、以及應守的規律、好像有不知道的、例如、有時因車誤了鐘點、他就忘了車內載的是人、直如運送貨物一樣、開足馬力、電的一般飛跑、以致乘客們起了很大的擔心與害怕又對於車的起行、與停止、常有急速的起行、或急遽停止的時候、所以往往閙的乘客們、前仰後合撞人踏脚、惹起爭吵、試問這不是司機的過處麼？

（四）兩路線車毫無聯絡

公共汽車的通行、雖有一定的時間、但是兩路線的車在接頭處、應當於時間可能的範圍內、稍有點聯絡、較爲適宜、例如、往南嶺去、須在南關換車可巧由十一號車下來、剛剛走到第六號車的後尾、該第六號車就開行了、於是就得站在停留場、再等候四十分鐘、纔能來下次的車、似此情事、時常惹起乘客的不滿、

（五）運行的車不掛號牌

現在運行的共公汽車常有不掛號牌的時候、因此乘客多有坐錯車的、不但費時候事、且添了許多的麻繁、想原來各車均有號牌、現在爲甚麼竟有不掛的時候、是嫌麻煩、或是有別的原因呢？

（六）車行的標示常有錯誤

在車前面玻璃窗上邊設有指示車行地址的標字常有指示不符實的時候例如、明明這筒車、是由南關直往二道河子去的、可是車上所顯露出來的字樣、竟是安民廣場、像這樣的事情、不知錯在何處

（七）車裏的清潔不講求

現在運行的破舊車不用說、就以好點的車來論、車內的清潔如何、想像就可以知道的、其玻璃門窗以及座席的塵灰、每天實行擦拭麼？車底板上的痰士煙屑、能隨時掃除麼又站立的抓手上、以及橫樑鐵柱上、人手常常把握着就沒有病菌存在麼？

（八）停留場的標牌不適於夜間

市內各路線上的停留場所設置的標樁牌、於夜間黑暗的時候、因爲沒有燈火的裝置、有些看不清楚似有改良的必要、

以上所列舉的、乃爲一般人公認的事實、希望交通會社於可能的限度內、有以整頓與改善、以便適合現實的要求、而期達成交通便利的目的、

總而言之、關於這種交通事業、影響一般人的生活、極其重大、是凡任其職及負有其責的人們、不要以爲這是官營的事業、就滿不在乎的、不爲一般人去着想啊、（完）

諾門汗事件中美談

攻擊戰車完成任務 —稻橋工員發揮軍人精神

勇敢迫近敵戰車完成自已任務之明石部隊工員稻橋森雄氏之奮戰實可稱爲此次諸門汗事件工員之精華、即八月廿日以來、越哈爾哈河侵入之敵機械化部隊、繼續攻擊前進、廿二及廿三之兩日、迫近我部隊前、反復攻擊而來、當時○隊、確保此地點、爲○○部隊右翼之據點、擔當重要任務、廿二日午前九時卅分、敵彈九台、侵入我陣地之際、爲稻橋工員自已任務之輕裝甲車修理完成之時、故自進而以押收之敵機關槍、應酬敵之攻擊、看破對戰車射擊之不利、豫以準備之火焰瓶邀擊、對其先頭車、爲掩護機關槍、待避於身邊之坑、坑僅爲七十粍程度、但機關槍並未損傷、且自將身托於坑中、得免敵之蹂躪、同工員於敵之戰車通過後、再次致行肉迫攻擊、於戰鬪終了後、對戰友從未談自己之功勞云、

以工機兵之身 投死地殉

果敢之石毛上等兵

明石部隊之石毛信次上等兵、爲工機兵、屬於修理班、擔當車輛之整備、八月廿二日渡哈爾哈河越境而來之戰車五十兵六百之敵、同日朝九時許、肉迫我陣地、此時第一線、陷於無增援之苦境、見此之石毛上等兵、不顧身爲工機兵、敢然志願投於長原分隊、以當第一線之手備、此時敵之砲火、猛烈異常、彈丸時落身邊、於其中專心繼續射擊、爲肉迫攻擊之準備之情形、使神鬼皆感服、至午後一時敵戰車近迫至分隊陣地眼前十五米、但仍不屈、點着火焰瓶、正前迫思將其擊破之際、不幸敵戰車砲之一彈飛來、石毛上等兵遂壯烈無比戰死、其積極以身投死地至最後之奮鬪攻擊精神之旺盛、實爲武人之龜鑑、

電業副社長 山崎氏歸京

携帶着社債及其他的重要社務而東上　山崎電業副社長、已乘十二日午後廿分抵新京的亞細亞號歸京、

富田興銀總裁 由日歸抵新京

富田興銀總裁、爲出席日滿實業協會評議員會及東亞經濟懇談會第一回總會計、特於上月十二日、前往東京、爾來東奔西走未得少暇、但於歸途、更將大阪、京都視察、玆已於十二日乘午前十一時四十二分新京着望號車歸京云、

寄往中國軍事小包 送費已行減低

郵政總局因最近國內向中國事變地域（華北中華南）的軍事郵便激增、以前曾與日本軍事郵便當局之間交涉包送費的低下中、然最近因已得應諾故自十日起實施低下、由此從來一啓羅格蘭姆的小包由四角減爲三角、增金的也是每一啓羅格蘭姆二角改增爲一角是減低三成五分、然凡是此種郵便必須要注明爲『軍事郵便』方可、

將令友邦戰傷勇士 充中學教職員

俾在講壇上顯揚日本精神

對於因滿洲日華兩事變或爲保滿洲國國境線轉戰各地、樹有赫赫武功、致不幸負傷而歸故國之友邦日本之傷病勇士等、民生部擬令彼等爲我國公立中等學校之教職員、俾在講壇上顯揚日本之精神久經急於籌畫使之具體化、將自二十日起至明年一月二十五日止、爲募集期間、經關東軍兵事部轉懇日本陸海軍省、厚生省、及各府縣職業、課等、代爲募集、共額數爲百名、以中等學校畢業、或有同等以上學力、未滿三十五歲之傷兵於執行學校事務無碍者爲合格、選拔試驗、係自二月八日起、至二十三日止、在東京、山形、仙台、札幌、京都、名古屋、長野、金澤、福岡、鹿兒島、廣島、高松、松江等各地之師範學校施行、其揭曉則豫定於三月中旬

民生部募集 日系教師

民生部爲對于第二國民灌輸以日滿不可分　民族協和爲基幹之國家精神計於募集傷病勇士之中等教師之次、自十一月廿五日起、已自日本各府縣廳專門學校、中等學校、開始募集第四次日系教師、至來年一月十五日截止、募集人員、初等教師約二百名中等學校、教師約百五十名云、於三月十日、於新京採用後、中央師導訓練所受訓練後、配置於各校云、

龍江省署開 參事官會議

協議明年行政方針

【齊齊哈爾電】龍江省爲關於明年度之行政方針、謀省縣之緊密連絡、以期於行政運用之無遺憾、因自十一日起、以三日爲期、於省公署禮堂、開各市縣旗參事官會議、因關於現下最重要案件之統制經濟問題、未了地整備計畫、並爲與協和會連繫强化設置省政會議等問題、作無隔閡之懇談云、

西田電電理事 告別式將舉行

【大連電】十日夜逝世的電電理事故西田猪之輔氏的告別式、定十五日午後二時起、依佛式於大連市內攝津町大聖寺舉行之、

富家强國

國民儲蓄

滿洲生命

實踐旬間

福祿壽抽籤

本社　新京大同大街康德會館

支部所在地　新京・奉天・哈爾濱・安東・大連・齊々哈爾・撫順・鞍山・牡丹江
延吉・吉林・承德・錦州・四平街・營口・佳木斯・通化

現代家庭主婦應有知識(一)

(民生部社會司)

一、家庭教育的任務

母親對子女的教養是家庭最大的任務，父母雖然是同有責任，因爲男子多從事於社會事務，對於子女教養的事務，勢不能兼顧，而母親如分娩，哺育，幾乎完全與母親發生關係，所以責任重大的多，並且婦人天性溫和，綿密富於愛情甚於純眞的母親性愛擔任子女教養的責任這是最神聖最高尚的，所以女性應當自覺努力修養，鍛鍊强健的身體，完成未來母性的任務。再者對於種族存續的關係，其對於社會國家，不更有重大的意義麼？在家爲賢女，出家爲賢妻，有子爲賢母，就比較奔走社會，馳騁在戰場的男人更有價値，所以日俄戰後日本論功行賞不歸功於將相士卒，而歸功於兵士的母親和小學校的教師因爲人的教養責任除去教師就是母親最大啦，當她們含笑歡送出征將士的時候無論怎樣氷天雪地，她們也要熱烈的歡送，以表示槍後的後援，給勇士們一種興奮劑，並給他們一種安慰，他們勇往直前，毫無後顧之憂心中毫無牽掛，且並多鼓勵他們馬革裹屍而還寧爲國犧牲，勿苟且偸生，所以他們都把死生置之度外，認爲爲國家而死是最光榮的就是死也一心無掛，這樣怎能得不到最後的勝利呢？

當日俄戰時，還有一段故事當戰爭結束之時，有第三國戰地記者，考査兩國成敗的原因，以作國人的警告，各方面收集材料，由死傷兵士發裹，搜出各人家書物品內中，意俄方爲盼望早日結束戰事快快歸來家中，嬌妻愛子熱望着你急速歸來，過家庭甜密的生活，純粹以個人幸福爲前提，把國家並未擱在心上

而日本士卒之家書多報告家中老幼平安，子女照舊上學，家事繼續維持，望努力國家興亡以報效國家由此兩方心理測定，則知俄軍得到家書，恨不得戰爭即刻結束，以便急早歸來度其圓滿家庭生活，那能犧牲爲國呢，那麽他們的失敗不敗於前方將士，而敗於家中的女性由此可見女性的偉大，與國家之關係

那末現在的兒童，就是未來的國家棟樑，一家的興亡小事，一國的責任攸關，所以母親的任務最很重大的

其次再關於養護方面說一說

1、衣服，幼兒衣服應以輕軟富於保溫性和通氣性之布類，並應選以白色且耐於洗濯者爲之尺寸要寬鬆，不要緊縛，以防礙其發育及血液的循環，取換也多不便，厚薄宜求適底，一般人都因爲小兒皮膚薄弱，抵抗力小，容易受感冒，往往使令他穿過厚的衣服，以致皮膚的抵抗力漸減，所以最容易受感冒，不可不注意啊

2食物，小兒的食物，以富於榮營素者爲主如堅硬過甜，或脂肪過多，都不可多食，對於時間與分量當有一定，小兒消化不良，就是一切疾病的根源，所以每日可與以粥飯，牛乳，鷄子，肉汁，新鮮的蔬菜，水菓等既能調節其消化機能，又可補給無機鹽類和維他命的榮養素，飲料水最好喝冷開水，聽其自飲，茶和咖啡都不合適兒童的消化

家庭講座

怎樣對待丈夫呢？

賢明主婦們要研究有心得

(明)

怎樣才能使自已的丈夫快樂呢？這是主婦們應該知道的切身問題。本來，夫婦的愛情基礎也建築在這個問題之上，但這並不是一件如何神秘的事情，賢明的主婦在日常生活中找着了愛的焦點，把握着男子的心理，當然不算是很難的一件事。

無論任何已經結婚的男子，都渴望着妻的溫情和安慰。所以妻能給與他安慰，丈夫必然感到快樂。然而怎樣使丈夫得着安慰呢？這却是值得研究的。一般男子，總是喜歡過着安靜簡潔而有秩序的生活。一切繁瑣的家事及撫育兒女等，做主婦的就應該善自處理和安排，因爲這是主婦應盡的家事任務，切不可自已擺脫責任，麻煩丈夫分神。每天的工作最好每天做完，把家庭佈置得異常整潔，這樣，丈夫公餘回到家裏，一定會覺得生活舒適，稱讚太太是個賢妻良母，持家有道吧。

丈夫從衙門裏回來，一路上自然有點累了，自已必要先給他以精神上的安慰，然後請他寬脫外衣，把它摺疊好或掛在衣櫃裏，如果他還有些未完的工作要在家裏繼續做的時候，那末便不可驚擾他，讓他安靜的工作。倘孩子們在旁邊吵鬧，也得設法引他們到別處玩耍。

若丈夫不在家時，有朋友來訪他，或有事情要和他磋商進行。那末丈夫回來必須溫柔的詳細告訴他並說出接見賓客時的各種情形，好教他明白。如果恐怕遺忘，最好將要辦的事，摘要記在日曆上，使他回來一看，便一目瞭然。

家務要時常報告。但報告時的語氣切不要絮絮冗長，叫丈夫不耐煩聽納。許多主婦就犯了這個毛病結果，問非所答，常是弄巧成拙的。丈夫喜歡吃什麽菜飯，口味如何，務宜細心體驗，每天菜飯做好等他回來用膳，彼此心中愉快，飯量也會無形增加。

早晨當丈夫未上班以前他所應携帶的東西，要替他料理好，放入他的皮包裏，並且要拂淨他衣服，鞋，帽上的塵垢，省去他許多麻煩。

總之，日常生活上的一切事情，主婦都須特別留意，要柔和，要細想，要熱情。要體貼，要明瞭丈夫的品格，給他以無限安慰。這樣，才可以享受到美滿的人生。同時。我們還要注意安慰丈夫的幾個條件，現在把它記在下面：

(一)你不要因爲住房小用的傢具壞，一切都應該打掃乾淨。丈夫很辛苦的工作回來，可以得到清幽的環境。

(二)在你丈夫回來之先一切都要給他預備好了(這並不算做丈夫的奴隸因爲這也是義務)。在他回來時，可以不讓看出你的忙碌，由同情而生煩惱。

(三)他在休息的時候，你可以談談一天你所想的和所做的。可以使丈夫不致發生猜疑。

(四)你要向他有一種親熱的表示，使家庭中現出一種活潑氣象。

(五)不要向他談某家某家的瑣事，這一切對於家庭中的融和是有妨碍的。並且你用不着去管人家的瑣事。

(六)浪費固然不可，但也不可過於吝嗇。假使丈夫邀你出去玩的時候，你不要屢次拒絕—你要在暗中計劃着經濟，倘是有餘不妨就陪他出去，如若不然你也得用好方法圓滿勸阻他。

(七)如果柴米完了，你不要苦着臉告訴他。你要想法子，在不知不覺中告訴他，因爲你的苦愁，很容易叫你丈夫由慚愧而生煩惱。

常識

藍布大褂　洗·熨·漿·染

(香)

女學生和一般人冬季最普遍的衣服是藍布大褂，藍布大褂，如果洗的乾淨熨的平貼，非常大方好看，反之，如果洗不乾淨，熨不平貼，非常難看。關於洗藍布大褂，一般人總以爲最省事，其實有幾條犯禁的：

(一)洗藍布大褂，必須用淨水，或洗上一件的衣服也是藍布的不可，假如用一盆水，先洗了白衣，再洗藍衣，藍衣上就一層白毛，(二)藍布大褂上油污處，浸入水中，就分別不出來，結果洗好晾乾油污處又出來。所以必須在未洗之前，用白綫針在油污處作個十字記號，浸入水後，自然白綫易於辨識便在白綫處特別用心洗，(三)在洗藍衣後，用煮藍(顔料店賣)沖點水，將藍布大褂浸入套一次色，惟必須浸勻，如果不浸勻，便深一塊淺一塊的非常難看。(四)藍布大褂，洗後必須漿一次，漿時可以米湯或粉子，漿後熨時切毋在衣服面上熨，應該在背面熨，因爲熨處總起一層明晃晃的光，大褂面上有光是最難看的。

食譜

胡蘿蔔湯

青

材料：紅胡蘿蔔一個，大蘿蔔(即紅色而扁者)一個，羊肉，猪油，香菜，醬油，胡椒末，清水各少許。

做法：先將紅胡蘿蔔，羊肉，香菜，大蘿蔔洗淨，次將羊肉切成片，香菜切成小段，兩種蘿蔔均擦成細絲，另用鍋鍊猪油，油開將胡蘿蔔放入抄之，抄熟，將大蘿蔔倒入，略抄一抄再將羊肉倒入，同時在鍋中抄，俟羊肉已熟，加些醬油，繼續熬之，隨後加些清水(水可放至將滿鍋)，加好熬之，至蘿蔔絲已爛，却可取出，向預先放好香菜胡椒末的海碗倒入，即可食

碎玻璃利用法

(姜乃昌)

天下無棄物，玻璃雖然壞了，却還有種種用處，列下

1，凡鋒尖銳利者，如三角形長方形小碎玻璃片集合在一起，散播於牆上可以代替鐵絲網，也可以藉資防賊。

2，凡碎玻璃中，其邊有作弧形者，皆可作圖畫用曲綫板之代用品

3碎玻璃中共塊較大，而其邊爲斜形者，又可爲刮磨竹，木手工之用品。

4，把碎玻璃集在一起，放入石擂盆中，細研成粉。將硬質洋紙抹敷膠水，然後糝粉於抹膠水之紙上，使之均勻，造乾後即成爲一絕好之砂皮了，(即砂紙)

5，用上法塗於火柴盒上亦可代替砂紙面而使用，

6將研成末之玻璃加入各種接合劑內，皆可增加耐久堅硬性。

7，將研成末之玻璃混和顔料中，用之塗抹牆壁，或各種器物，皆可使表面光采有光。

8，擇破碎玻璃徑長寸許者八塊或十塊，以綫繫於鐵絲圈上，懸房簷下，清風徐來瑽々琤琤，像鐵馬似的，實在是很幽雅的舉動，並且夏日夜間，人多開窗而眠，每易受風，若得此用以驚夢，免致受冷，亦衞生上之一方法。

9，碎玻璃可以代替金剛砂，用以磨揩玻璃即成烏玻璃。

趣味研究

婦女衣服色彩與裝飾的意義

菲君

婦女們的服裝，以色彩爲最重要，因爲在色彩的裡面當常含有一種意義，現在我以歐美的冊藉和自已聽說的，來寫在下面，作爲咱們的課餘消遣

▽黃色和朱色，表示尊嚴威武。
▽紅色和紫色，表示剛毅浪漫。
▽藍色和淺綠色，表示快樂。
▽黑色，表示堅毅眞操，鑲紅，或紅鈕扣，表示勇敢，綠灰色邊，則表示頹喪失意。
▽白色，表示純潔坦白，加彩色條紋，表示飄逸
▽青色，表示有愛情，加白花，表示初戀，加黃花，表示已甜密結婚。
▽玫瑰色及淺紅色，表示安慰和希望，加各色花紋，表示待婚。
▽褐色，表示恥辱。
▽帶黃金雙鐲，表示粗俗
▽用十字飾胸，表示教徒
▽內衣鮮艷，性多淫蕩。
▽內衣寬大，性自驕。
▽內衣緊束，性精明。
▽外衣華美，好虛榮。
▽項圍銀帶或細金絲圈，表示已訂婚。
▽左臂帶翡翠寶石，表示通文章。
▽右臂帶翡翠寶石，表示能作畫。
▽左鬢邊綴少許鮮花，表示聰明。
▽兩頰骨稍塗紅色，表示靜默怕多言。
▽喜着高跟鞋者，多嬌飾
▽喜着平底鞋者，多穩健行路時顧及衣履，多不儉德或吝嗇。
▽對衣服隨便者，性懶惰
▽喜用衣袖拭鼻涕者，一生沒得幸福。

以上所記，或是聽說，或是見之而記下，或是親所看到的，雖然不能一一應驗，亦可在每個婦女的服裝中，略看她的心理是如何的了。

★ ★ ★ ★

睡眠

我們的身心，經過整天的勞動以後，要求恢復能力，必定要有適宜的睡眠而睡是身體得到完全解放和休息的時間，在這時間中，各組織勞動以後的損失，可以補償，所以睡眠不能缺少的，而且也沒有良好的替代方法。

平常人每天應有八小時的睡眠，老年人和食量較小的人，需要的睡眠時間較少年幼的人，需要的睡眠時間較多，而且兒童時期的需要，也隨着年齡有所不同，如下列表，

(年齡)	(睡眠時間)
一月至二月	二十小時左右
三月至一歲	十四小時至十六小時左右
一歲至二歲	十三小時至十五小時左右
二歲至四歲	十二小時至十四小時左右
四歲至六歲	十二小時至十三小時左右
六歲至九歲	十時至十二小時左右
九歲至十二歲	八小時至十小時左右
十二歲以上	八小時至九小時左右

有許多人到了應睡時間，不能入睡，或者似醒非醒，不易熟睡，要補救這些現象，不宜服用安眠藥物，應該從日常生活和習慣上改良，日間增加運動的機會，不要過度用腦，臥室幽靜，不燃燈火，室內換氣合法，牀褥適宜，睡前沐浴或洗脚，心神安定，四肢放鬆等，都可使睡眠比較良好的。

今日放送 MTCY

早

◇七、三〇 國歌 建國體操
◇七、五〇 格言 君子以禮義居心以勤勉治事 徐克强
◇八、〇五 初等日本語講座 高宮盛逸
◇八、三〇 清晨音樂—唱片—
◇八、五〇 氣象
◇九、四五 建國體操
◇一〇、一〇 經濟市況(奉、連)
◇一一、〇〇 家庭講座(大連)保溫與換氣 大連岐山醫院長楊鳳鳴
◇一一、五〇 梆子唱片

晝

◇一一、五九 報時
◇〇、〇一 新聞、告知
◇〇、三〇 單絃 十里亭 柏久川
◇一、一五 經濟市況(奉、連)
◇四、〇〇 學校放送 一、唱片—船歌、二、本年度語學檢定之回顧 三、民生部消息
◇四、四〇 新聞、氣象
◇五、〇〇 經濟市況(奉、連)
◇五、一〇 俄語新聞(哈爾濱)
◇五、二〇 英語新聞
◇六、〇〇 兒童時間(奉天)放送兒童唱歌第二篇發表，農家歌(二)蔡清寰作詞 東山榮一作曲 奉天第一女子國民高等學校學生指導蔡清寰
◇六、二〇 兒童新聞
◇六、二五 中等日本語講座 五百木元
◇六、四五 日本語新聞

夜

◇七、〇〇 新聞、告知、政府公報、夜間節目預告(哈爾濱新聞)
◇七、三〇 講演(哈爾濱) 鴉片麻薬斷禁 濱江省道德總分會理事長倪春溥
◇七、五〇 竹板快書(奉天)劉公棠(五八)董來福
◇八、一〇 鴉樂(奉天)一、管樂—雁過南樓外二曲、二、絃樂入魚公主外二曲 奉天自娛俱樂部
◇八、三〇 新聞解說
◇八、四〇 舊劇(哈爾濱) 罵殿 張福堂外十名
◇九、四〇 評詞 洪武劍俠圖(二一七)張青山
◇九、五九 報時
◇一〇、〇一 新聞、氣象、明節目預告
◇一〇、二〇 蒙古語新聞與唱片
◇一〇、三〇 舊劇唱片

大阪商船行輪

●開往門司神戶廣島大阪 午前十一時開
熱河丸 十二月十七日
烏拉爾丸 十二月十八日
黑龍丸 十二月二十日
扶桑丸 十二月廿二日
吉林丸 十二月十二日
烏蘇里丸 十二月十三日
鴨綠丸 十二月十五日
●開往三角、鹿兒島、那覇 大同丸 十二月未定日
●開往基隆高雄 每月三回
●開往天津 每月七回
●開往横濱 每月五回
●開往美國 每月二回
●船票發售 滿鐵國鐵主要各站各埠日本國際觀光局
▲車船聯絡往復票火車減二成輪船減一成通用日期限兩個月▲在大連購買神戶門司往復票時回路運費減二成通用期間三個月
●專屬貨物代辦處 國際運輸
大阪商船株式會社 大連支店(電話二•二一五二) 新京事務所(電話三•三三六) 奉天事務所(電話三•四六八九) 哈爾濱事務所(電話三•七〇一)

阿波共同行輪

●開往芝、威、靑 利通丸 十二月十三日
●開往芝罘威海衞仁川 日高丸 十二月十二日
●開往天津 第三壽丸 十二月十三日 長山丸 十二月十七日
●開往仁川、鎭南浦 第三壽丸 十二月十八日 長山丸 十二月九日
●開往芝罘 第十八共同丸 十二月十四日
本社代辦山東鐵路各種運輸一切事務
大連市山縣通 阿波共同汽船會社 電話長二•五〇〇一番

日本郵船行輪

●開往漢堡 松本丸 十二月 未定

近海郵船行輪

●開往長崎、鹿兒島行 淡路丸 十二月未定日
●開往李浦 但馬丸 十二月未定日
●開往鎭南浦、仁川 大阪丸 十二月 未定日

朝鮮郵船行輪

●開往朝鮮、九州 金剛山丸 十二月中旬
前記各船出口日臨時或有變更水路圖誌海圖販賣所大連市山縣通近海郵船、朝鮮郵船代理店
日本郵船大連出張所 電話二•三二九二•七六四四 專屬貨物代濟處船票代辦處丸二商會電話二•九六四四 各地之日本國際觀光局

大連汽船行輪

●開往青島、上海 大連丸 十二月十九日 奉天丸 十二月十三日 青島丸 十二月十六日
●開往天津 濟通丸 十二月十四日 天津丸 十二月十三日 北京丸 十二月十五日 長平丸 十二月十二日
●開往安東 北康號 十二月未定日
●開往基隆、高雄 山西丸 十二月未定日
大連市山縣通 大連汽船株式會社 電話二、七一一三番 日本國際觀光局 中國旅行社

塩野牌

五淋斷根

白濁清澄·迅速止痛

夫花柳病中之難治者 首推淋疾 一朝罹及 時發時癒 終身殆難根治 非如梅毒等之有特效藥而可除根 是爲一般臨牀醫家所最苦而束手者也 然而淋疾爲害之淋菌 非無可以殺滅之藥物 因其稍延時日淋菌便侵入深部病菌所居之處 藥力多不能達到 雖用種々方法治療(如注入。注射洗滌等)亦不克完全達其目的 雖或有一時爲之頓挫者 而久則乘機再發焉

「脫爾淋」片 乃於我社多年種々研究之結果 由「阿早」色素製成之最新强力之治淋劑也 本劑對於組織之滲透性 特別强大 即其藥力乃係深達性 無微不入 於短時日內 便可直搗淋菌之巢穴而清肅之 又毫無胃障碍·發疹·頭痛等之副作用 洵爲理想的治淋劑 絕非向來之姑息且頓挫療法所可同日而語

：適應症：
急性淋疾　腎盂腎臟炎　腎盂炎
慢性淋疾　子宮內膜炎　膀胱炎
軟性下疳　攝護腺炎　卵巢炎

【包裝】三〇片　一〇〇片　三〇〇片

製造兼總發售處 株式會社 塩野義商店 大阪市東區道修町三丁目
奉天支店 奉天大和區協和街五段四號 振替口座奉天二七五五番

決勿遲疑 ← 治療良機

脫爾淋片

ST—滿1

薛福成論槍砲（十一）

自槍砲盛行，戰事乃異於古昔人論之者，如薛福成光緒壬辰（公元一八九二）所作『槍礮說』上篇云，『自槍礮興而弓矢戈矛之術廢，戰陣勝負之數，與前迥殊，即所以論將才者亦異，古之將才傑出者，如項羽之拔山扛鼎，其氣固蓋一世矣，至若漢之黥彭，蜀之關張，唐之褒鄂，明之常遇春傅友德等皆以武勇顯名於時奮建奇績即岳武穆將才天挺，百戰百勝，而其武藝絕倫，亦實非一時諸將所及，夫戰，勇氣也，故自古恃勇而勝者十常七八，今之決戰則不然，設以虓猛絕倫之將，而遇快槍精砲，不能不限於飛鉛之下，雖拔山扛鼎之雄，亦奚益哉？往者粵寇之亂，將才輩出，塔羅楊彭多鮑諸公，出百死，入一生，撤去捍蔽，立羣子最密之處而不避，用能累戰累捷，語人曰，『礮固有眼，不吾傷也！』此亦倡勇敢之一法，然究當聽命於天，不盡以人事爲勝負，且當時粵寇所用，不過中國舊式槍砲耳，否則西人所廢棄之槍砲耳，若有今日至精之槍砲，恐應之之法又稍不同，居今日而論將才，不外器款之裕鳩工之良，取法之精，操練之勤，四者備矣，善用之則勝，不善用之則敗智勇者不可闕，所以用賑勇者不同矣若夫恩威並濟，信賞必罰，法令簡肅實用兵機要所最先，此又古今不變中外不變者也，』論新舊式軍事之異同蓋當時人所猶未甚措意者也。

其下篇云，『泰西諸國槍礮之精，不越四端，曰力之猛也，發之速也，擊之準也，至之遠也，諸國竭其才力物力，苦心經營者數十年，遂於猛速準遠四大端，各有極至之處，今共爲士巧工，覃精研思者，尚未已也，或謂『果若此，則西國四端之精進，將終無已時，恐復閱數十年，今日所謂精槍利砲又成廢物矣，』余謂，『不然凡物生長，各有止境，人之長，七八尺而止，象犀馬駝之巨，逾丈而止，千年古木，高數百尋而止，西國槍礮殆已止於極至之境，末由再精之時也何以言之？今日至精至利之槍砲，如欲再加其猛，必有轉移重滯之病，有不能多開之病，如欲再加其速，必有子藥驟竭之病，有不暇命中之病，如欲再加其準，必有運掉不靈之病，有應機遲鈍之病，如欲再加其遠，必有目力不及之病，有子力墜下之病，是故欲加一端之勝，或反爲三端之累，且過求一端之勝，亦必勢有所窮，利不勝害，此余所以決今日之猛速準遠爲不能不止之境也，若夫隨宜而變通之，相機而損益之，蓋造者用者無時可已之事，乃其範圍固莫能軼矣，』或問，『百事以下，事久而術遷，機熟而智生，儻能別創新法以制槍砲，槍砲可終廢乎？』答之曰，『理固有之，然此究在百世下，非余所能懸揣也，』』其謂別創新法或可廢槍砲之用，將來容有此一日，至謂槍砲之進步，當時已止於極至之境，不能再精則失之率易矣。

做人

張英聰訓齋語云，『與人一交，一言，一動，皆須有益於人，』余每謂同一禽鳥，聞鸞鳳之鳴則喜，聞鵂鶹之聲，則惡，以鸞鳳能爲人福，而鵂鶹能爲人禍也，同一草木，毒草，則遠避之，以蔘苓，則共寳之，毒草能鴆人，而蔘苓能益人也，人能處心，積慮，一言，一動，皆思益人，而痛戒損人，則人望之若鸞鳳，寳之如蔘苓，心爲天地所佑，而享多福矣，此理之至易見也，

滿洲史地古跡誌（續）

白鶴

乙、高勾麗之初興既起於『朝鮮北部』，既共滅亡後亦仍還原於『朝鮮』之北部，此在地理學上之因果趨勢也，又『高勾麗』既屬『扶餘』之支系，在其滅亡後，何以不歸附於『扶餘』或同族之滿洲直系民族，乃併附於『朝鮮民族』之內，殊由此點證明，亦可知『高勾麗』，民族殊非『扶餘』之支流，確爲兩民族合流後而誕生者，至『高勾麗』在前漢之季世所有之地域，爲倘未擴展之初期面積，約自今日之『間島省』之『延吉』附近起，西南進以循今日之『通化省』之省境，更向東轉，沿『龍山山脈』之南而至『鴨綠江』近岸，折於『通化省』之『輯安縣』南，循『長白山脈』而東北行再至『延吉之東方，適爲一匪，此其當時地域之『葫蘆型』之面積』此爲『高勾麗』初期之領土狀況也云云，至『通古斯民族』之中在滿洲南部者，時除『挹婁』及『高勾麗』之外，即爲『扶餘』，然『扶餘』之疆界，莫衷一是，文獻史上亦因受古代民族間漢視之影響，而無可據爲鐵證之紀載且其模糊之情形，有甚於今日之攷古者，以此文獻史乘之無可據是不得不索之『史地』綜合觀念之『攷古學』矣原當時之『扶餘』地域及依偎於各民族之間，其隣近各民族之佔有地域，若果根據『史地』觀察及攷索而正式確定，

詩壇

五月三十日看山客至　楊鳳鳴

琅玕青嶂覆吳綾，小婢來呼臥不應，倒屣何心迎惡客，南山當關棘危稜，

洪家屯　楊鳳鳴

村邊綠樹長城合，天際風帆一鳥過，大宙何曾無勝境，不勞幽討入輕軻，

屯外瓜田　楊鳳鳴

插竹爲埤席作棚，聯珠綴蔓守瓜成，爛斑五色何由得，是否青門學邵平，

記遺老金息侯 在津展覽清室法物

新民

金公息侯，有清遺老，抱殘守缺，抗心希古，著作既已等身，復好庋藏古物，而於清皇室歷代皇帝書畫及御用物品，搜羅尤夥，會於民十五在天津大羅天古物會，出其所藏，供人觀覽，計二日間，陳列兩次天家法物，倍極名貴，共分御容，御璽，御筆，國書，奏表，五類，雖不能盡清室之所藏，然亦外間所不易見之物，當時得獲拜觀，曾將兩次品目記錄茲特錄出，公諸同好，或亦博古君子所聞也，

御容　康熙御容南巡圖卷（卷高二尺，長十丈，所畫爲南巡回蹕圖自北京永定門至大清門及宮殿，皆繪全景，鑾輿旂丈，可考舊制，而前門大街，景物繁華，足見當時朝市之盛，前後補景皆出王石谷諸大家，集畫苑大成尤爲難得，）雍正御容賜茶圖卷（卷約高二尺，長二丈所畫爲朝賀賜茶典禮，羣臣跪領紅頂花翎，約近千人，面各不同，實爲郎世寧手繪補景亦爲石谷諸大家）乾隆御容春原閱駿圖卷（卷高尺五，長三丈所畫仿春郊試馬，補景至佳，郎世寧唐岱合繪之圖，好出一手）

御璽　廣運之寶（青玉精瑚，似是明代舊璽清初順康朝常用之）順治御筆（青玉璽形色與廣運之寶略同而較小）康熙宸翰龍（石璽舊潤上珮龍首蟠氣成雲）雍正宸翰（牙刻至舊質樸而精）五福五代堂古稀天子寶（碧玉質，雙龍紐，琱刻精美，方五寸餘，在各璽中爲最大，）八徵耄念之寶（壽岩，琱雲龍，靈動如生，惜微有裂痕，）周甲延禧之寶（石質平方，上有御銘）孝恭仁皇后玉寶（碧玉双龍，與五福五代堂大璽同，滿漢合篆，此乃玉寶與玉冊同臧太廟者，）禮和殿鑑賞寶（石質精刻，當是明代舊物）

御筆　天命手勅（墨論靖安堡住民孟安邦，書於高麗髮箋，後有錫文誠公良跋語，考定爲太祖高皇帝所勅，）天聰手疏（亦書於高麗箋爲天聰四年七月十一日與劉興治等盟天疏，直書曰全國汗某文，誠決爲太宗文皇帝親筆無疑）順治硃論（順治十二年三月初七日，論兵部統一滿漢，書於滿漢黃摺）順治畫達摩（順治御筆少見，而畫尤少，此幅畫達摩拜月狀，題曰賜曹化淳，筆力雄肆得未曾有）康熙遺詔（墨蹟與東華錄所載略同，而中多感痛語，蓋頒發時已删去矣）康熙畫人物並題詩（硃筆畫寫意老人，觀所題詩意似自題畫像也），雍正墨批李世倬摺（李世倬奏請致祭怡親王，批日李世倬准其致祭，蓋傷怡親王之新逝，不忍用硃故以墨筆批摺也，）雍正賜怡親王詩畫扇（金面，一書賜詩，一畫梅竹，雍正能畫，世所未聞，而此扇用筆蒼秀，色澤如新，斷非臣工所能摹代，奇矣，又藏有畫桃小幅，亦賜怡親王壽，甚佳，）乾隆硃批福康安摺（福康安奏報安南國王致送其母壽禮，遵旨收受，摺批曰『好，知道了』）乾隆書孔廟與天地參四字大扁（字大尋丈，後題曰乾隆元年謹書，即今大成殿所懸扁額之眞蹟也，）乾隆畫熱河泉林兩景（畫參西法，蒼茫有光，奇極，題詩十二首，幅高五尺，橫二尺餘，）

國書　朝鮮國王李倧謝表（表爲太祖武皇帝配天慶典，頒賜謝恩，太祖不稱高皇帝，而曰武皇帝，必初謚爲武，足補史闕，順治六年所上）越南國王阮福時奏表（奏爲嗣位邀受恩封事，道光二十八年上，）琉球國中山王尚泰賀表（同治七年上）

奏表　范文程奏稿（錫文誠題曰，范文肅公奏章，墨蹟書於繭紙奏請注意讀書種子，曾見盛京大內舊檔，錄有此奏與寧完我同上，較此爲詳，此蓋初稿也，）智順王尚可喜進貢單（爲崇德三年元旦進獻禮物所進爲緞九疋金九兩）山西副總兵馬世榮賀表（順治元年，奏爲山西西路偏頭關等處地方將吏軍民，歡欣歸命，慶賀定鼎表內稱太祖爲元祖，太宗爲世宗，亦必初謚，前有硃批，）洪承疇揭帖（順治三年揭，爲滿洲官兵移家遼防事，）平南王尚可喜題本（順治十一年題，承襲官員事）廣東水師提督關天培賀表（道光十八年表賀萬壽）兩江總督曾國藩賀表（同治六年，表賀慈安皇太后萬壽，硃批曰『覽卿奏賀，知道了』）

藥石語

安晦草堂醒語云，『舌底波瀾，口頭錦繡，足以益人者，在是，而足以殺人者，亦在是，微論學之外者，如一言薦引，可救萬姓之生民，一言喪邦，洽屠天下之性命，他若稱人之善，即以簡拔人才，言人之惡，即以毀汚名節，種種以言益，以言損者，不一也，大抵人百體精神愈養而愈足，愈用而愈勞爲中人以下者說，必戒之以利口興戎，舌爲厲階等語，而中人以上者，無慮此矣，但涵養性天，必恃周身精氣貫足，以衛本體於發外者，常瘁其形，積中者，已安離其體

×　×　×

沈沒前的照國丸（上）沈沒當時的照國丸（下）

奇談　神仙照像（續）

漢津生

此片則爲山水書一橫幅，明月仙子常勝子在畫中，極清晰，此爲第三片，當初九之夕，復寫一紙，叩問神仙能自發光，能否於暗中試照？十一夕土神奉明月仙子命，示熄燈布設，並示『照後一洗，有無再行斟酌』遂即如前布設畢，熄燈開鏡數八個字即蓋，隨時在壇中顯影，則見樹木蓊翳，水亭樹繚曲，石欄通徑，步臨池，園絕勝之園林風景也，此爲第四片，十二夕，照第五片，似見水藻等景象，十三夕，照第六片，一劍柄上繫一葫蘆，空無依傍葫蘆中發一光上道光中現丹一粒以一二片亦熄燈照照時又減短祇數二三字耳即壇中顯影，均由復對光開鏡後三片暗中所照者，均由復親視顯影一無破綻可指，則祇有駭詫莫名而已，且室僅方丈地耳，鏡頭距室壁度之九尺耳，中間空無物也，第一片攝得常勝子像猶曰靈魂未泯，來就照耳第二片迄第六片，均於無物處照出有物，或有仙靈寄託於其間，其距鏡亦遂遠，斷非數尺地可限，蓋大違乎科學之常例矣，自第四片起，熄燈試照，無光而有影，尤背乎光學之原理矣，復夙知實愛人格不敢以誑言弄人，且又深知此等事實，關於未來的影響極大，尤不敢輕信以受人欺者轉以欺人，凡以上所述，皆經細心察驗，足爲確鑿可信之保證書也此有好學深思之士，不欲僅封於科學已發明之故步者，盍起而研究之乎，舊歷戊午八月俞復謹記神仙能照相這是那裏的事（完）

片言保赤（思齊廬主）袁簡齋之軼事

袁公簡齋當其由翰林改授上元縣令，時有民間娶婦，甫及五越月，即誕一子，鄉里非笑之，某不能堪，以先孕後嫁，訟其婦翁於官，越日集訊於庭，兩造俱備，觀者環若堵牆，袁公盛服出，向某舉手賀，某色愧，俯伏座下，袁公語某曰，『汝鄉愚，可謂得福而不知者矣』，繼問其婦翁，汝識字否，對曰『未也』，袁公笑曰，『今日之訟，正坐兩家不讀書耳，自古白鹿投胎，鬼谷穿脅，神仙荒誕，固不必言，而梁灝之孕逾期，孝穆之胎蚤降，有遲有速，載於史冊，總之逾期者，感氣之厚，生而主壽，蚤降者感氣之淸，生而主貴，主壽者若堯年舜祚，兩等諒亦習聞，主貴者不必遠徵，即如僕亦五月而產，雖甚不才，猶得入掌詞垣出司民牧，謂予不信，令汝婦人問太夫人可也』，某唯唯，即命婦袍兒入署，少選，兒繫鈴懸鎖，花紅繡裸而出，婦伏拜地下曰，『蒙太夫人優賞許螟蛉作孫兒矣』，袁公正色曰，『若兒即我兒，幸善視之，他日功名，勿使出我下可耳』，繼又顧衆笑曰，爾衆中有明理之士幸諒予心勿以前言爲河漢也』，衆齊聲附和，於是兩家之疑盡釋，後兒讀書，食餼於庠，奉袁公長生祿位，朝夕供養不衰，夫含垢納汙之說爲臨民者言，此非印版律例，非讀書人不能解也，然捨身以保赤子，並全其母，類非守經者所能，袁公其殆菩薩再世，現不壞身，運廣長舌，向衆生說法於訟庭耶！

案頭怪影

幻涔

臨沂之間，有鎭聚，曰富莊驛，地當孔道，往來商旅衆多，以故客店甚繁設備具而飲食精，然客之出於其途者，往往不之驛而之鎭之北偏苦水舖，食憩焉，顧舖僅百餘戶之荒村，其中客店，殊草草，有所謂劉家老店者，較驛店之設備遠甚，然客獨趨之者，則以其店藏一奇怪之白木案故，案揣苯如常案，惟案面上，現一人影躍然如生，妙繪所不逮，並深入木裡，刮磨不掉，客因此異，咸迂道觀之，店主劉翁，竟因業盛致富云，先是劉翁中年時，因田少值歉，不足溫飽，幸敝廬頗寛敞，因闢前院爲旅舍，一日，於門次眺望，忽午風大起，塵埃漲天，翁拭睫目，方欲返室忽一老人，長軀偉幹，彌目而叡睇，睛光睒々如燐因首裏面，蒙袂跣足，闖然嘶聲而至，謂劉曰，頃吾遇惡人，憊甚，幸藏我處且不朽，言次，狼顧其後，狀怖甚，若有追逐者然，翁方愕然，而老人已奔就店之東廂，砰然自闔其扉，並號曰，速閉店門，翁雖不解所謂，我憐其老憊，因姑聽之，方欲先落其店招，忽街坊東向，塵起如霧，有兩騎銜尾，來如風，騎上則兩少年，黃巾佩刀，氣象威猛，抵店門，遽勒其轡，左右顧，謂翁曰，頃有老物，由此西奔耶，翁雖不善作誑語，然倉猝間，姑亦唯唯，兩少年遽躍馬，絕塵西馳，翁ㄉ愕然目送，而兩少年已返轡下騎，竟入客室，據案呼酒，並叱翁曰，汝奈何擅藏老妖物，吾輩奉師命，追躡逾千里，今稍縱之，汝一方人無噍類矣言訖，相與大笑，聲震屋瓦，遽抽刀擊案，曰來，翁大駭，方逡巡間，而老人已匍匐案前，觳觫隕涕若待決之囚，然兩少年都不之顧，但縱飲大嚼，時顧老人作獰笑，翁不忍其觳觫，又不敢致詰，方於門灶次，蹀躞溫酒，忽聞一少年大呼曰，留此示衆可也，言次跨馬，相偕竟出，翁追瞰之，但見黃塵滾滾於其來路間，斯臾已杳，翁返視，則老人亦杳，擲酒資錠金於案下，翁詫絕良久，意老人復匿於東廂，及檢點案面，不覺失聲驚呼，蓋老人赫然似陷於案面，睇視之，始知爲留影，究不知老人爲何怪，并兩少年爲何等人云，

介紹日本風俗（續）

李心炎

據說西洋人最忌諱◎◎『金曜日』（星期五）而日本人結婚則忌諱◎◎『寅虎』『申猴日』那麼最喜歡的是所謂黃道吉日的所以結婚多採取春秋二季如天赦日的『春戊日』，夏甲日，秋戊日，且行婚姻各式的當兒，言談上的用字，亦有很多禁用字句，參加婚禮或喜筵的客人，倘稍不慎，則易觸犯，茲將談話中口頭上不宜帶出來的字句略誌幾例如左，藉作參考，

△カエス『返』就是返還，返却，返去之意，

△モドス『戻』就是退還，回去，倒回去的意思，

△サル『去』就是◎◎過去，走了，既往的意思，

△サムル『寒』是涼了，沒了熱度，止熄了之意，

△アイダ『間』是離間，間斷，中隔的意思，

△シニ『四二』是因爲和『死ニ』同音是死了的意思，

△オクル『送』就是送回去或送走了之意，

△ワカル『離』是分離，離別，亦可以作離散，離婚解，

△ハナル『分離』分手，分開，文體亦可與前項同解，

△ヨワツタ『弱』遭了，辦不了啦，沒辦法了，

△ヤル『遣』遣散，令他走去，等的意思

除上開以外，尚有很多不過限於篇幅及見聞，不得不略誌以例爲上至於顧用吉語，顧取吉意，由處處可以見得出的如訂婚結彩男女互送的禮品，不是借音取吉，就是借形示意，總之，都是取的頭到老，或子孫旺盛，

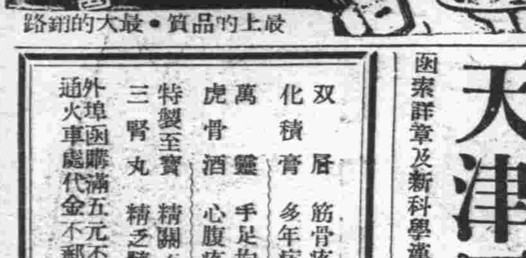

不用暗室
流行的照像機是現代人必需之品
カテイカメラ廉價宣傳！

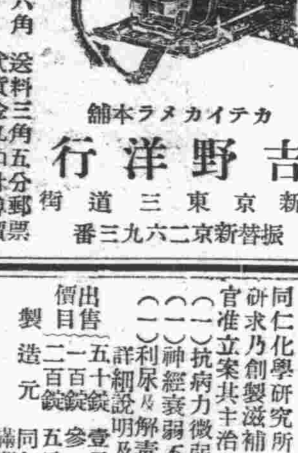

（附屬品在內）
二寸版圓形三圓六角
三寸版方形五圓
三寸版圓形五圓八角
四寸版方型九圓五角
送料三角五分郵代貨金九扣計算（但目表函索即寄須附來郵票二分）
カテイカメラ本舖
吉野洋行
新京東三道街
振替新京二六九三番

馬二一琴調經甘露飲

赤白帶下經脉百病
每瓶壹元　每打拾元
奉天市大南關大街春雨堂發行

慶升堂蔘茸藥店新幕廣告
本號特派專員採辦生熟地道藥材虔製　應症丸散膏丹無不精益求精而價格頗　外從廉並由吉林聘來最有信仰之漢醫王清凌韓永芳以及本埠素有衆　望的漢醫王新洲吳甲東均有高術使患者早脫病床之苦
地址　新京頭道溝吉野町　借用電話三一二八八四

天津國醫函授學院　免費招生
函索詳章及新科學漢醫講義樣本寄天津英租界卅二號路義慶里八號院長尉稼

双居化積膏	筋骨疼痛	四肢麻木	腰腿背痛	風寒濕痺	胃脘腹痛	五積六聚	
	多年痞塊	腎寒疝氣	婦女血積	經血不調	經閉白帶	每份一元	
萬靈虎骨酒	手足拘攣	筋骨麻木	中風中寒	痰痺癱瘓	半身不遂	腰腿背痛	
	心腹疼痛	腎寒疝氣	陽痿囊縮	婦女血寒	子宮寒冷	每瓶二元	
特製至寶三腎丸	精關不固	夢遺自遺	陽痿早洩	房勞過度	腎虧腰痛	精神萎弱	
	精乏髓空	氣力短促	神經衰弱	淋濁疝氣	下元虛冷	每盒三元	

外埠函購滿五元不加郵費虎骨酒半打方郵須通火車處代金不郵購藥滿十元附月份牌一份
奉天市鐘樓南　德潤堂藥房發行

滋補強壯劑　吉福祿　良藥出世
同仁化學研究所爲謀人類健康保養身體起見經多年研求乃創製滋補良藥『吉福祿』以資救濟並已呈請官准立案其主治之效能
（一）抗病力微弱而發生之肋膜炎肺結核初期腺質病
（二）神經衰弱不眠症
（三）利尿及解毒作用腎臟一般浮腫症便泌等類其餘詳細說明及服用方法盒內均有附書
出售價目　五十錠壹元六角　一百錠參元　二百錠五元八角
製造元　同仁化學研究所
總批發處　滿洲國新京市永樂町三丁目　滿洲國新京市大和通五番地　吉福祿總批發處福祿洋行
此藥各省市縣各大藥房有欽代售或來函本行接洽者速來函商或到本行面議批價統扣按百分之卅給予

痛板酸麻

本劑之効力、異常神快、凡百疼、酸、板、麻等處、只要輕々的擦上少量、善能滲至於肌膚之深處而由根底、癒祛病根、葯力且又旺盛血液之循環、故覺異常暢快感之中、必見偉效、並將患處中之病毒素、完全掃淨而往尿中排出、因此對於痛疾風濕疼風、尤奏暢効、毫無任何副作用、及汚損衣服之弊害、用法至易、葯價低廉。

主治
全身疲乏
打撲捻挫
腰背酸麻
筋骨疼痛
肩板腰痛
皮膚痒癢

包裝
一〇格蘭姆　五角五
二五格蘭姆　壹元壹
七五格蘭姆　貳元八

撒曼美知爾
サロメチール

東京市日本橋區本町二丁目　股份公司　田邊元三郎商店
大阪市東區道修町三丁目　股份公司　田邊五兵衛商店

地方通訊 其一

自食麵粉 開始配給

【錦州】自食面粉、業已運到、四千三百八十七袋、經小賣業組合、支配小賣々數量、即於月之八日、開始配給、其領面辦法、准到各管區公所、按人口數目、計每人二斤、開擊面券、持赴小賣業購買、近一般渴望食面市民、紛向區所領帳云、

一齊加入協和會 共同建設新東亞
分會强化實行週間宣傳放送

【奉天】協和會奉天市本部實施分會之擴大一節、已誌本報、茲聞已由本月十一日起至十七日止、實施『分會强化實行週間』、除由市本部在無線電放送外、並撒佈傳單、擴大宣傳、爰覓誌放送講演詞及傳單文字如左、

（放送講演詞）

◇分區分會之改組與奉天之明朗化

今天借着放送的機會、要和百萬的奉天市民談談這一次分區分會改組與奉天的明朗化、換一句話說就是奉天市將來之大發展是由這一次分區與分會之改組上作起、

至於這一次的改組、當然是鑑於時局之必要性而作的、那麼戰時下的都市原來是以經濟的重點、既是物資必需品之配給爲中心、舉個例子說、就像煤麵、米等等的配給、這一類行政的事情益趨複雜、要想使這些事情辦得圓滑當然區事務所必須得擴充欲使區事務所擴充之前、先得使小分區制度確立、簡單說便是把現有的分區範圍縮小劃分成些小型的分區其次便是把從來與市民離着太遠的協和會運動現在要以分會爲中心去活動、使市民們發展、享着幸福、那麼要求市民各位們首先認淸的、便是分區與分會之觀念、即便是分區是行政區劃、分區長不外乎是行政的補助機關、分會呢是國民們正當的組織的、再說說以往市民方面行政機關方面同感篇不便的就是警察管區與行政管區之不一致、以及派出所與分區之關係、那麼根據以上的幾點由今年夏季以來、所有的關係機關、會經十幾次的開會討論過結果終於十一月中旬、協和會市本部委員會作成計劃案、那以後又與分區長分會長取其同意雖然將感染已深的分區、改分割成許多的小分區、有種種的不便、但還需要忍耐萬難以建設將來之大奉天市、於是滿場一致贊同此案、市長、市本部長對此由衷心致謝、

至於這一次改組的方法呢、第一先將分會之改組簡單的說明、

（1）會員及分會費、分會費一戸按一角錢之標準於分會現地之情形勘酌經本部長之認可、得增減之、

（2）二重會籍者、須於地域分會繳納會費、職能職場之徵收會費、該係分會之自由、

（3）臨時費於分會長之一任內、康德七年度予算書編成之、須受本部長之認可（新區劃決定後）

（4）入會金今次不徵收、於發送門標與徽章同時徵收之、

這一外再把從明天必分給各位的、關於分會擴大實行週間的傳單、『告奉天百萬市民』念給大家聽一聽、

以上關於改組的意義大概都明白了罷、如有不明白的時候、請詳細看各位手里的傳單、或者到分會打聽、也無不可、那麼目前新區劃確定一方面協和會將於本年中、將地域分會擴大完成、竟待從來年度起、運用區協議會爲中心、做成政府表裏一體、暢達民意、以期於萬全、願我銃後國民團結、不徒爲奉天市明朗發展進而爲滿洲國、爲建設新東亞亦當覺悟並努力的、所以以上所說的並不是爲改組而說明、而是懇求百萬市民都能夠諒解是所最希望的云、

（告市民傳單）

一、入協和會才能有好日子過！

諸位、現在關於煤、麵米、烟筒什麽的、是不是麽有票買不來呢？這個在這非常時局裡、只要我們入協和會、協和會便會給我們想辦法的、唯有協和會員是能得到公正的配給的、領來的東西又容易又便宜是不是入協和會就有好日子過呢？

一、入協和會才能享着政府的好處！

諸位如想享受政府的好處、那請你快入協和會爲什麽呢？滿洲國的政治不是議會國家的政治也不是專制國家的政治是行國民的政治、祇要你入協和會就能把你的好意見從協和會給你達到政府、政府只要知道、就能按着人民意見去想辦法的、所以說入協和會機能享着政府的好處就在這兒、

一、入協和會才能建設新東亞！

諸位都知道日本和中國現在正開着戰、日本爲什麽要和中國開戰的意思大家都知道嗎？知道的固然知道、不知道大概多吧！現在讓我簡單的說說、那麼日本最大的自信便是拿着弟兄樣的義氣、把欺服中國侵略中國的西洋人和中了西洋毒的中國人救過來、換句話說就是弟兄們從新的合好、從新的協和、來建設我們新的東亞、和平的東亞、我們都是東亞的主人翁都是責任者、要想建設新東亞永久的和平、當然先入有組織的協和會是爲對的囉！

一、入協和會才能大家合好！

遠親不如近隣、諸位都是知道的、無論什麽事情發生的時候、隣居都能帮忙、但是在都市里住的人、向來都是疏淡的、那麼怎樣辦就能把他融和起來呢、只好請你入協和會吧、協和是最講共存共榮、互相帮助的義氣、所以說諸位若是入了協和會、我們協和會員都是隣居、甚至於說都是一家人、那才能大家和好、互相帮助呢！

一、入協和會才能做到槍後的安居！

中國事變已竟三個年頭了、現在歐洲又起了戰事、多咱能了呢、是不得而知的、這樣、咱們這生命的國土、多咱也應當由國民來防護、使他太平無事的、這正是國民的義務、不過沒有訓練和組織、隨便胡幹是沒有力量的、所以諸位既然是滿洲國民的話就應該入協和會、入了協和會、大家一起又省力氣、又容易的就能夠把咱們的國土保持得太平、諸位以爲是不是呢？、喂、朋友們！你看以上所說的不要思索、也不要遲延、於所限期間內快入會吧！入會的手續很簡單、只要到住在的地方分會報名就得了

滿洲帝國協和會奉天市本部分會員擴大工作實行委員會

樵夫出城採薪 慘遭狼禍喪命

【興京】既報之同心合傭役謝世成於前日樵薪失踪、報警查找無着一節、乃於本日在距縣街五里許廠子溝口、水田內碎草上、殘餘殭屍仰臥地上、知遭狼患殞命、已被野狼吞吃、肉盡骨出、五臟尙在、皮肉皆無、食餘兩腿、厥狀慘極、深希今後一般樵柴者、應加注意、以避狼禍云、

奉市新年互禮會 分兩處合同擧行

【奉天】寒來暑往、轉倏已屆新年、奉天市滿日各關係當局、決定對新年〃禮會〃、從簡擧行、其日期及地點現已決定如左、

一、日期—康德七年一月一日上午十時、

二、地點—大和區春日小學校講堂、及大東區城東國民學校講堂兩處擧行云、

省署招集關係人員 開禁煙機構改革會

【奉天】省當局、爲達成禁煙之重大目的、乃於本月十二日午前十時、召集省署及市方關係人員、開禁煙機構改革協議會云、

奉天全省募兵會議 廿五日在省署擧開

【奉天】關於七年度實施之募兵事務、已由軍政兩當局、節節準備進行中、玆爲期達成募兵之方針、俾資屆時圓滑無憾計、乃定於本月廿五日午前十時、假省公署大禮堂、於軍政關係各當局出席之下、擧開募兵會議以便相互加以縝密之檢討而資施行之萬全云、

減輕人民負擔 市稅一部廢止
哈市財務處闡明理由

【哈爾濱】市公署爲健全戰時體制下之經濟狀態活躍、及減輕下級市民之稅務担負起見、特將市有稅一部加以改正、以資體恤貧苦市民之擔負、而市內之〃雪橇捐〃、〃冰橇捐〃、〃漁捐〃、〃狩獵捐〃均實行撤廢、玆將其稅例改正之理由、分列於下、

一、依康德五年勅令第三〇二之公佈關於營業稅家屋稅自由職業稅之各附加捐改正課稅率、最高限度爲本稅百分之七十五以內、查新京特別市、奉天市以及全滿各都市、已自康德六年度起、依最高限度之課稅率征收矣、本市之財政於可能範圍內、極力避免增稅、仰賴國及省等之多數補助金、而維持稅入稅出、及至今日有各種事實之不許、且爲遵奉政府戰時經濟體制之樹立精神、及與全滿各都市取其一致而將上項各附加捐改爲本稅百分之七十五、

二、康德六年十一月二十三日勅令第三〇〇號、及三〇一號所公佈之遊興飲食稅法、及地方稅法中改正之件、關於從來之地方稅遊興捐、限於十一月三十日廢止、而得新設遊興飲食稅附加捐、其稅率爲本稅百分之二十五、

三、關于車捐中之雪橇、及冰橇之市捐、共件數及征收款數頗少、且爲此業者、資本微薄、爲減輕小民負擔計而廢止之、

四、漁業捐狩獵捐爲減輕漁民負擔、及公平負擔計而停止適用於此同時將此條文删改之、

五、延滯金一日爲千分之〇、五、其定率似感過低、並爲與全滿各都市一致而改爲千分之一、以資促進納稅思想之普及、

孫國兩屬官榮轉

【海龍】縣公署屬官、敎育科禮教股長兼行政科土地股長孫潤賢氏、少年英俊、學識頗優、素爲當局所嘉許、人民亦均欽賞、對於縣政發展上、有幾多之貢獻、玆於月之六日、奉到省令、將該股長調升爲北安省民生廳屬官、現已首途履新云、

【又訊】再該署國之士氏屬官（縣長室譯官）日語精通、熱心公務、不遺餘力、素爲上峯所倚重、玆受前任河谷副縣長、（現任東安省、東寧縣長）之邀聘、任命爲該縣教育股長之職、聞該氏已向當局辭去現職、不日即前往東寧就職云、

住店竊車 翌日落網

【關西】南大街路西運遠達花店、住客李耀先者、當於本月三日午後三時許乘自轉車來店、將車置於店內、出外辦事、另一店客楊永學者、年二十五歲西北鄉東高家園子人、家中種地二十餘晌、亦可稱家道小康、伊看李某車好竟乘店夥忙迫、將車推出騎之而走、出西門到武家窩堡、投宿於關長祿家、距城十二里、次日將車寄存關家、隻身進城、正在大街福昇園飯店門前徘徊不定、正遇警長喬鳳鳴、李秀淸、李英俊、三人、見其形迹可疑、遂將其喚至屋內訊問、該犯情知難逃、當即承認不諱、遂將其帶署、即於午後三時到城西武家窩堡關某家、將車起出、前後二十四小時竟將該案辨決、似此破案神速、實則警官精明強幹辦事有方云

哈市明年度豫算查定 總額千二百十六萬元

【哈爾濱】康德七年度、哈爾濱市公署預算額、大致業經查定、其總額爲一千二百十六萬七千四百七十六元之鉅、而其主要各處科之編制、爲各學校校舍之建築、區事務所之設置、清理作業上之積極進展、衛生上之普及公共便所之增築、吏員之訓練、爲人民保健康之公園設置、水道之擴大、路政之改良、務使北滿國際哈爾濱大都市明朗化、與東西各國之都市並駕齊驅、玆將該署康德七年度之預算歲入及歲出額分列於下、

△歲入部門

△經常部預算額、國幣六百八十九萬四千一百六十五元、

△臨時部預算額、國幣五百二十七萬三千三百十一元、

△合計國幣一千二百十六萬七千四百七十六元、

△歲出部門

△經常部預算額、國幣五百九十八萬五千五百九十四元、

△臨時部預算額、國幣六百十八萬一千八百八十二元、

△合計、一千二百十六萬七千四百七十六元、歲入歲出均無餘額云、

擴充縣署機構 將增設產業科 於明年一月起實施

【扶餘】伴隨我國產業開發五年計畫之既定國策、故本縣當局決擬擴大行政之機構、而增設產業科、期完成產業開發之旨、刻已將擬定之成案、申請省當局、以俟准許後即於明年一月起始實施、該科之內部、設置農務、林務、殖產、工商四股、分擔辦理本縣產業開發指導各種進行之事宜云、

但需要者、計三百二十名下、用抽籤法配給之、以大有僧多粥少之感、因之昭公允云、王村長、李事員等合議之

強化協和運動 實施募集多數會員

【奉天】在發展途上的協和會、迄今已具有相當之實績、此次奉天市本部對分會之强化預想伴依分區分會併合問題、當增加百十分會、更爲謀强化協和之基礎、故對各新分會、希望有多數會員之加入、於是刻正由各分會着手實施募集云、

村公所配給油桶

【依安】當此百貨昂騰之際、洋油桶以二角八分錢、而漲一元三四角、官署爲解決人民需要計、故時有配給之擧、今次依安村公所、領到洋油桶百個云

濱省下之安東移民 已達八萬八千餘人

【哈爾濱】安東水滏地滿鮮農民北滿移住於十一月十五日省下葦河縣移住三百戸前後十回移住於省下各縣者、共計爲一千六百零七戸、八千八百二十八人、而明春木蘭縣下、尙擬移住五百戸、以資開拓未利用之荒地、玆將本年中各縣入殖之戸數人口、分列於下、

▲葦河—五八九戸、三六五〇人

▲珠河—三〇一戸、一七一九人、

▲五常—五〇〇戸、二二五〇人、

▲建壽—二一七戸、一二〇一人合計一六〇七戸、八八二〇人云

星星之火 可以燎原
錦州市、警兩當局 實施防火宣傳

【錦州】語云〃星星之火、可以燎原〃當此寒冬季節市民均皆燃爐取暖、偶一不愼、最易發生火災、錦州警察廳暨市公署兩當局、爲喚起市民注意防火俾免祝融肆虐起見、故於月之十一日起、至十三日止、亘三日間、擧行防火宣傳、除撒佈傳單、懸掛壁畫、及配佈防火小冊子外、而消防水車亦出勤遊行全市、幷由警察廳警務廳長、及山田副市長放送預防火警講演、更對市內外、實施暖氣、煤爐之檢查、以期徹底杜絕火災云、

哈乞丐收容所改善 飲食居住隨意來往

【哈爾濱】慈善會所屬之乞丐收容所、均係由各警署、及市社會科在市內捕獲之乞丐、送入該所收容、而强健者授以工藝、有鴉片及麻藥嗜好者、使其早日戒除、疾病者與之療養、此種救濟之辦法、該會以爲尙不徹底、決擬加以改革以在氷天雪地之時、貧困同胞無室居住、實堪可虞、特擬於康德七年一月一日起、廣爲收容、對於居住飲食上、決不加以限制、使其隨意來往、以期達到慈善爲懷、普救貧困爲目的、今後之乞丐、又得到優厚王道之恩惠云、

安市大和旭橋兩區 保民敎導實踐委會成立

【安東】省保民敎導委員會、自發會以來、各地之保民敎導實踐委員會、相應成立、是故會務蒸蒸日上、安東協和會市本部之大和及旭橋兩區、亦於本月九日、由多數官民參集下擧行保民敎導實踐委員會發會式云、

有妻私奔另築愛巢 離散年餘無心遇獲 可惡奸夫淫婦一併歸官

【奉天】有王張氏者、現年卅二歲、原籍河北省吳橋縣人、當廿左右歲時、嫁給王述榮爲妻、王某年三十有五、素操農業的一個莊稼人、他們夫妻倆的情感、向來是那麼馬馬虎虎的、生有一個五歲男孩子、二個女孩、張氏雖是半老徐娘、但賦性風流、她不愛老王愛上了同村的孫榮才、這是一年前的事吧、張氏和孫榮才戀姦情熱、她狠着心拋棄了丈夫和三個孩子同孫榮才跑到奉天來、像夫妻般的、居住在大和區厚生五段十八號、至於那可憐的老王呢、他丟了老婆後、領着三個孩子傷心失意的、度着悲悽慘單調的生活、幷兼環境十分困難、於是他在一個月前變賣了家產、便領着孩子離了吳橋原籍來到奉天、蹲在小店裡、謀生不易、何況又有三個孩子呢、處在異鄉便思友、他忽然想起老家姑表兄劉成護、是在北市場一家飯館子內上灶、老王於九日那天、去到北市場找他表兄、懇求劉某帮忙、給他謀個職業老劉一見着他、就向他追問說〃你不是早就到奉天來了嗎〃？〃我是才來的呀〃、老王回答着說、這時劉某很覺奇異言道〃在半年前我曾看見過你媳婦說是同你一起來的、並且我還知道她住那裡、老王一聽着妻子的下落、便找上前去、在厚生五段十八號找着了、當將逃妻張氏和姦夫孫榮才姘度的等情報告北市場警署、該署據報後、遂將姦夫淫婦一併帶署審訊云、

康平縣下棉花豐收 本年產額達二百餘萬斤

【鐵嶺】南滿棉花目標之康平縣、本年所出產之棉花、由於改良並增產關係、故出產額甚富、據調查實達二百五十萬斤以上、且在本年十一月中旬、而於法庫康平兩地、由棉聯收買付額、康平地塲爲八十二萬八千斤、法庫 萬斤云

"大東港"建築偉容 將製成豪華模型
置安東驛內藉廣宣傳

【安東】大東建設總署、爲供大東港之偉大建築工程、普及宣傳計、故擬將大東港一圓週之工業地帶、及各種交通網、並建設之情況等、製成模形、大體以橫六尺縱十二尺之豪華版、預算費爲一千二百元、目下正在物色製作者中、以俟全部製成後、即設置於安東驛月台上、以供往來行旅之賞覽、而資廣傳大東港偉壯堂皇之威容云、

機關區主任 榮轉佳木斯

【鐵嶺】鐵嶺驛機關區主任丹福一氏、在鐵多年、曾任滿鐵社員會青年部長頃奉令榮轉佳木斯驛、後任尙未決定云、

車夫一時失愼 慘作輪下鬼

【蓋平】日前下午六時許有南關周姓大車赴城西拉包米稭、行至西門外馬路該車夫張某、年四十許、一時不愼、由車上跌下、以致馬驚車馳、將該車夫軋得腦漿迸流、狀極可慘、當時殞命、今經官方檢驗後、該家領屍掩埋、據聞該周某僅拴車三日、詎遭此奇禍、亦云大不幸云、

華北消息

臨時政府二週年紀念 京市決定擴大慶祝

【北京】本年十二月十四日爲臨時政府成立二週年紀念、華北全體官民爲恭頌政府之逐漸就緒、與華北之望治情殷、實施建設和平消弭戰爭、扶持新政權、及親仁善隣諸政起見決定十二月十一日至十七日、擧行慶祝、俾期華北民衆、對於建設東亞新秩序有深切之認識云、

少婦被虐待 請求離異

【天津】少婦李張氏、年二十五歲、本市人、住河北沈莊子慶餘里、數年前經媒人說合、嫁本市人李學敏（年三十歲）爲妻、過門後、夫婦感情不睦、時常爭吵、近來李張氏並慘受虐待、氏不堪其苦、乃私自走出、具狀法院、控其夫虐待、請求離異云

夫妻醋糾紛 妻刎頸自殺

【北京】崇文門外秤鈎胡同二十五號住戸湯茂林、年三十二歲、商人、共妻李氏、年二十九歲、於今春由棗强原籍來京、尋找乃夫、即在京租房度日、夫妻倘稱和睦、惟湯某當於乃妻未來京時、曾與一少婦劉氏姘度、過從極密、自李氏來京、仍不時與劉氏續歡、日久被李氏所知、深爲忿恨、便時向乃夫吵鬧、湯某不與計較、惟於怒極時、便恆離家數日不歸、前日因湯某未返、李氏便又疑往劉氏家中、當夜遍尋無着、至次日晨十時許湯回家後、李氏便向詰問何往、爲何隔夜不歸夫妻言語失合、致復相吵、湯某情急、將李氏痛毆一頓便去、隣家勸慰李氏許久、旋亦各返各屋、李氏因被毆負氣難伸、旋竟自萌不生之念、以菜刀將咽喉抹傷意圖自殺、經隣聞悉往視大駭、急代爲往報第十六段請速往查看、長警奔往查明該氏之傷雖重、尙未傷及要害、急行送往市立醫院救治、並查傳湯某到案候訊核辦云、

飭令各區署 修補街巷標牌

【北京】本市街巷標牌、建立有年、間有損壞或字跡模糊者、又或有變動遺缺之處、於行人之指示、多有妨碍、市政當局、爲整頓市容起見、日前特訓令警察局轉飭各區署、積極從事修補、現據該局呈復、謂關於整理街巷標牌工作、已命同各該街巷公益會修理完整、其有未曾安設之偏僻街巷、現正裝訂、不日即可設齊備云

京市粥廠已設十二處 尙能繼續設立現進行籌畫

【北京】北京特別市社會局以時屆嚴冬、嗷嗷待哺貧民、亟須救濟、故督促本市慈善團體、從速擧辦多賑、成立粥廠、俾無告哀鴻、嗷哺有所、庶不致稜感使迫、無以爲生、幸承各方毅力主持之下、截至本月二日止、計已成立粥廠十二處、此外均正在籌備進行中、一俟籌備完成即可開場、此十二處粥廠、計紅十字會、貧民救濟會、普濟佛敎會各二處、正字慈善會、市商會、藍十字會、佛敎利生會、雜糧經紀公會、滿洲同鄉會各一處云

社會局長派員 視察各粥廠

【天津】津市社會局長藍振德氏、頃以嚴冬、對於多賑工作積極進行、不遺餘力、藍氏爲明瞭各粥廠設施起見、派專員分往監視、各廠員司工作及施振事宜、務謀强化救濟、使赤貧得惠云、

西郊匪徒出沒 被警隊勦平

【北京】本市西郊管界西洋垞地方毗連縣界爲匪人出沒之區、警察當局已注意佈置偵查網、本月三日據報有匪人在該處盤踞、經駐泉警察三隊分隊長周炳仁、率警前往剿捕、甫至該村、匪即開槍、遂奮勇還擊、一面將村包圍、當場捕獲匪犯孟廣義、張懷書、張貴仁等三名、並奪獲三八步槍兩支、自來得手槍一支、六輪手槍一支、手溜彈三枚、大小火槍三支、子彈九十餘粒、已解送主管機關法辦、自經此番痛剿、該處已告安

少婦將被騙賣 具狀告發惡徒

【天津】本市人石馬氏、年三十三歲、前夫王某早故、携小女小紅（年九歲）與石有山者（年三十八歲、山東人）姘度、在河東小王莊李純墳地誠信里六號賃房居住、此本年十一月間事、詎石某是人販子本無感情可言、見小紅姿色尙佳、正可利用生財、今春乃將馬氏母女騙至唐沽、遂以洋八十元將小紅

新添電話二百架 勸告各商號裝設

【龍口】本市電話、自經赤匪破壞後、曾一度陷于停頓狀態、至局長眞守拙副局長林重吉到任以來、力加整頓、凡破壞之處、均已修復、加之商業狀況、日臻良好、邇來電話用戸激增、該局爲供應需要、特添購號機二百架、即將由津運到、前日特發出公函、希各商號從速申請裝設、預計一百五十架、可能由華方請裝、餘五十架、可能由日方請裝、原函略云、此次本局市內電話、增設二百號機器、不日運到、募集個數僅限二百架、故此請提早申請裝設 關於架設費用、計加入金三十元、（此款在申請之時、連同申請書一併送本局）、保證金二十元、（此款在電話開通後交付、但將電話不用時、此款可退還）使用料金七元、（出款按月交付）云、

市公署飭令更正 同業公會名稱

【張家口】張市公署、以本市各同業公會中、非特名不符實、且有營業性質相同而名稱分歧或渙散、組織殊屬複雜、統制維艱極易發生流弊、非加以整頓更正、不足以維正統、市署當局已於日前以第一五七一號訓令商務會長遵照、轉飭所屬各該關係公會及商號、限於本年末以前、一律辦理完竣、具文呈報到署、以憑刊發圖記、以資整理云、

勞動委會制定 募集取締令

【張家口】蒙古聯合自治政府民政部、以蒙疆地域建設事務積極發展、勞工自必日益增、爲辦理勞務働者募集及配給保護等事項、曾組織勞働委員會、暨華北、察南晉北、厚和等辦事處、玆已劃一並調整募集事項、特製定勞働者募集取締令、以部令公佈、照規實行云、

子媳虐待婆母 被告發處罰

【天津】河北五馬路、靜壽里四號、住有本市人王馬氏、年四十八歲、生子年二十餘歲、娶媳劉氏、並屢次毆打婆母、前日其婆母外出鳴警、同歸該管第五分局成訟云、

地方通訊　其三

討論物資統制方策 舉開經濟懇談會 棉布麵粉均由協和分會配給

【安東】協和會市本部、於七日午後假協和會館由滿系小賣業者代表集合下、開催經濟懇談會、就物資統制後之實狀協議結果、小麥粉現在由協和會各分會長配給、棉布配給之方策亦將與小麥粉同樣由各分會長配給云、

省立女國高 學行卒業式

【遼陽】市內東二道街奉天省立女子國民高等學校現屆年末、學生畢業期至特於本月十三日舉行卒業式、計、畢業生徒一百八十四名云

訪日行政視查團 二十四名業已東渡

【梨樹】縣當局擬組織訪日行政視查團、以資參觀盟邦政治經濟、及新文化、而便借助爲國民指導之師表、達成日滿精神一體、現在已行準備就緒、該視查團、由事務官鄭恩澤氏、野崎庶務科長、李經理股長、大塚屬官引率、梨樹街長李世昌、以下各街村長、及納稅成績優良者、共二十四名、於本月八日午前十一時十八分列車、從四平街驛出發、經由朝鮮、而就訪日之途、預定二十九日、可以歸還云、

將發年末賞金 鼓勵職員向上

【綏中】本縣於日前奉到錦州省訓令關於縣費支予職員之賞與金飭令按薪俸數目由十五成至二十成發給、現在庶務經理二股正在忙錄時期預想在近期即可發放一般職員得沐惠遇莫不歡欣鼓舞努力工作云

警官教習所 將於明年一月一日成立

【梨樹】警務科當局、爲使管下警尉補警士等、凡未受教育、及未會入訓練所者、再加以教育、以達成王道警察之使命、決定于來年一月一日設立警察官教習所、已任命前赴奉天參加講習歸來之警佐王德元氏、及遠藤、吳兩警尉、擔當教官、目下該三教官、正積極籌備講習所內中一切、以便屆期開設云、

實行粮穀統制 將設粮商組合

【安廣】實業股長宮澤了一、科員王占甲二氏、辦理實業事宜須盡熱心、茲爲粮穀統制、一般糧商銷售手續圓滑起見、是以于日前招集市內糧商、議定成立糧商組合、委東海泉經理王榛臣爲組合長、手續方面由本股制定將來安縣糧商出售糧石事宜定能圓滑云、

錦縣署教育局招開 公私立各校校長座談會 報告本年辦理成績現況 研究明年教育改進方針

【錦州】錦縣公署教育局、於月之六日、午前十時、召集全縣下、各公私立各級學校、校長來縣、舉開教育座談會、各校長遵期報到、准時開會、所有討論事項、玆誌於次、

1、本年度、教育狀況報告、
2、校長意見之陳述、
3、來年度、教育計劃實施方針、
4、縣下農村、教育改進學級擴充、
5、教員素質提高、
6、校園之綠化、
7、體育之提倡、
8、學術研究會機辦、
9、聯合會主催、

等均各逐項詳細討論、俾期本縣鄉村教育振興、實造福於地方殊可爲學子慶幸云、

謀粮商便利 申請設立銀行

【安廣】縣境爲產糧之區每年輸出兩千餘車、是以商賈雲集、安廣縣署遷移於此、百戶具興遂使一躍而爲繁華都市、邇來新糧登市、一般購買者爭先恐後、盡量購取、是糧車踴躍輸入、每日約八九百輛糧車之多、推原其故、實係糧商購取者力大、查糧業之命脈、乃藉銀行之便利、惟安縣之銀行、久未成立、一般商戶滙兌款項實感困難、本縣正副縣長有鑒"此、曾由副縣長宮島繁豐氏、偕同街長于震元、及亘商經理人等、同往首都關係當局籲請事宜、能否成立、尚未可知、仰關係當局有以助成云、

軍方派員查閱 青訓九期生

【蓋平】本邑協和會青年訓練所、自成立以來、在過去八期之訓練、已著有良好之成績、今爲第九期訓練已近終了期日前日蒙治安部李校官以及民生廳派員蒞蓋平、並各機關參加之下、嚴肅舉行查閱式、結果頗爲各方嘉許、足證該所素日訓練有方、而造成中堅優秀之青年、將來頗堪期待云

慈善會定期施粥 謀貧民冬季幸福

【錦州】市南門外、太平慈善會、乃市內有力之慈善團體、對於社會人類、救濟事業、向不落後、每遇地方公益事項、均首先倡辦、近年來、尤努力提倡此普渡慈善事業、茲本年、時屆隆冬、正無衣無食之可憐貧民、啼飢號寒之期、該會爲施救濟、愛歷年之例、設立粥鍋、而救無食飢民、現正準備進行、施粥期、已定本月二十五日起（舊曆冬月十五日）、本市貧民、可免凍餒之虞、聞該會設立粥鍋用費、除冬賑委員會、撥給國幣七百五十元之外、更由該會自行籌備若干、以作粥場費用云、

營口驛發表 十一月份業績

【營口】素稱吞吐港的營口、因遼河中氷塊蕩漾貨已迫近冬眠期、是以營口驛、客亦略減少、是月乘客人總數爲八萬九千〇九十八人、入場券爲五千一百五十人、收入金總額爲五十六萬九千四百卌六元一角五分、較諸前年同期的五十萬一千二百八十五元〇四分、竟增加六萬八千一百五十一元一角五分、較前月六十八萬三千四百廿四元〇一角、則減收十一萬三千九百八十七元九角五分云、

西豐縣署曉諭農民 禁止粮穀出境交易

【西豐】查本縣平崗鎭交通便利、生產繁茂、附近西安西豐各村、人民對於糧穀之交易貨物之銷售、多集於此、本縣已於康德四年設立糧穀交易市場、一般農民對於糧穀之交易、皆稱順利、邇來西安縣農事合作社、擬於平崗驛亦設糧穀交易市場一處、施行糧穀交易、查該市場與平崗鎭之交易市場、相距僅四五里之隔、附近之農民、對於粮穀出售時、不免有於該處市場交易者、如斯我縣之糧穀恐有流入他縣之虞、非但影響吾縣市場之權利、又防碍糧穀之統制、本縣公署有鑒及此、特行曉諭農民嗣後糧穀出售時勿於西安平崗驛糧穀交易市場售糧云、

居民燃爐取煖 勿忘瓦斯作祟 又薰斃一人！

【營口】家家必備冬季借以取煖季節的恩物洋爐、或爐體稍有不完全、和在夜間已燃石炭未全部焚化、加以嚴閉門窗換氣不足、則難免發生瓦斯傷人的危險、前日新市街青柳街咖啡店役李淑恩（二四）、在翌日十一時尚未起床、趙伊室見李口鼻血出窒息已死、急報警廳、延森醫院滋場檢驗結果死已經過七小時矣、當由其家人領屍掩埋寄語市內商民住戶對於設置煤爐屋內在夜間應特別留心爐內石炭是否焚盡、是否門窗換氣充分以免發生瓦斯傷人危害云、

安市人口十月末統計 達廿二萬餘人 較昨年增加八、五六八人

【安東】隨伴飛躍發展之安東市、人口漸次激增、安東警察廳於本年十月末日詳細調查額、共戶數四萬二千一百三十七戶人口男十三萬一千九百六人、女八萬八千百三十九人、合計二十二萬四十五人、與昨年比較增加之戶數一千五十五戶人口八千五百六十八人、但對本年九月末日之比較、雖戶數增加八十四戶但人口減少三千三十人、該人口減少之原因因結冰期在即、大東港及輕金屬自動車會社等之工事中止、苦力人夫大部歸里之故、十月末統計人口如左、本國人滿漢一七九、六三三、蒙古五、回教三、九三九、日本人一八、六九〇、朝鮮一七、七〇九、外國人五四、台灣一二人

救氷天雪地饑寒民衆 紅卍字會粥鍋將開辦 望社會君子慨解義囊

【營口】從百物昂騰奸商壟斷、直接間接使小民身受痛苦幸賴警務當局煞費苦心特往保安科設置經濟股、因而奸商自知不妙遂縮首斂跡、貨價亦逐漸跌落、市民心稍安定、惟一般少衣乏食領卹帶妥的貧民經協和會市本部舉辦年末同情週間略能蘇潤轍之鮒了但尚需大量供給於後、今平紅卍字會有在十五日施粥之消息、對該會經費、仍希各方慨解義囊"〃"驛義粟以濟此等哺哀鴻云、

壯丁來縣應募

【依安】當此時期、民衆踴躍對國家認識很是澈底尤深知國恩綿綿、故凡一說募兵、民壯莫不勇往直前、近日有募兵之擧一般縣民青年子弟、皆整潔來縣報名聽候募集云、

洮南紅卍字會 粥鍋現已開辦

【洮南】世界紅卍字會洮南分會、定期施粥等情各方已知消息玆悉該會諸般俱已籌備妥當、即實現開始施粥、地址在三經路三緯路前丁家店院內、開辦時間上午十點及下午兩點云、

省次長滋縣監察 向各方有所訓示

【勃利】監察使三江省次長、增田增太郎氏、於上月二十六日午後十四時抵勃、開始監察一切、至二十九日監察終了、返回省垣、茲將監察使在勤訓示誌之於後、該氏在勤時、會對于縣署各機關、加以剴切訓示、各方受訓後精神爲之一振、均能愈向忠謹勉勵之途上邁進云、

勸設無線電 收到成績良好

【綏中】本縣電報局符局長、爲使官商各界廣開聽見、及多銷售無綫電機計、會經多方勸誘、聞各界安設者甚多統計總數不下一百餘台、共成績可謂良好云、

糧業組合解散 將成立聯合會

【錦州】本市糧業組合自解散後、一般經營糧業者、爲與同業聯絡計、特有組織、糧穀聯合委員會之訊、同業正進行組織中、除向關係機關申請外、向該委員會主要人事推選、亦正在醞釀云

縣本部舉開專委會 協議安定民生問題

【興城】滿洲帝國協和會興城縣本部、對於協和運動工作、異常努力、於上月廿七日舉開之官民懇談會、由分會所提議案中、內有關於民生重大問題、當時協議結果多有移交一任縣本部者、該本部爲速求處理起見、定於本月八、九、十亘三日間、開專門委員會、商討"生活改善"石炭節約""煤油配給方法"諸問題、預料於民生安定上定有若大之貢獻云、

配給煤炭辦法 已圓滿規定

【洮南】關於近來煤炭缺乏、未能圓滑供給一般之需求、茲經核議由國際公司及裕和盛煤商支配辦法即於前自動請求表報應需煤炭若干、由該商審核酌給購領證、即可持執據價買云

運到麵粉四千餘袋 將由組合適宜配給

【錦州】小麥粉配給、經當局苦心計劃、已甚圓滑、未呈現若何飢饉、誠當局關垂之所致、聞本月市民自食麵粉業已運到、四千三百餘袋經麵粉小賣業組合長（承德泰經理）、王豐年詳細考慮之下、決支配市內小賣家、一俟支配數量定妥即行開始、期望殷殷之市民、定呈欣悅之色云、

視察助產校 縣長注重教育

【梨樹】縣長辛廣瑞氏對于教育力謀振興、關于教職員之服務、尤其注意、不時躬往各校考查、切實指導、就便向學生講話、使之具有忠君親上心理、因此縣內教育日益向上、于本月七日下午辛縣長、又赴縣立醫院視查附設助產學校、向女生徒、加以訓示、鼓勵振奮精神、努力向學、資成良好助產學識、將來爲社會婦女、謀幸福、全校生徒、聆誨之下、倍常感激、若辛公如此注重教育、梨邑教育前途進展、自無可限量云

馬車履冰落水

【遼陽】本市高麗門外太子河、每逢河水結凍、兩季往往發生溺斃事件、考其原因、均因橋未搭成走氷、或氷未化船未渡走氷之故、前日太子河又發生走氷落水淹死騾馬四頭、

關於遼河水運利用 市內各界開座談會 爲期鐵市發展決努力進行

【鐵嶺】南滿之重要河川、遼河水運開發策、營口奉天間運河開鑿大計劃、政府當局着着進行中、惟運河既距本市較近、故利用遼河之水運、而發展鐵嶺市、頗有極大重要價值、本市先數年亦會一、再、計畫水利開發、考究協議、及鑑於今次又復開鑿運河交通利用、本市以市當局爲中心及其他各界、遂決定利用遼河水運而發展當市、提議大行擡頭、再加以此際非常時下鐵道及自動車路線、陸上輸送機能欠圓滑、水運交通實具莫大關連性、因此在月之六日下午一時於商工公會之樓上、由市公署正副市長並其他關係者在出席下、而擧行遼河水運利用座談會、結果意見一致、今後決向目的積極進行運動、並有治水調查處長友所長專門之各項說明、至四時而終了云

縣本部已計畫決定 明年擴充管下分會

【黑山】協和地區本部爲期邁進協和運動徹底强化計、茲以本年度行將終了、而對七年度之進行工作方針、努力計劃、決徹底完成縣下之分會網、于適當地點、促進結成之林立分會、以期協和運動普及强化、而謀宣德達情工作之澈底云

實行水產開發計畫 調查漁類生棲狀況

【安東】安東省公署、爲對省下之水產開發、曾樹立三年水產增產計劃、日前已對河川棲息之魚類、實行調查、已告一段落、今已着手第二次計劃、由省下大洋河起始、及鴨綠江上流各河川、由附近住民等、對魚類生棲狀況調查、刻調查隊已數班分別向各河川出發、施行實狀調查云、

勵行衛生整頓

【遼中】遼中警務當局鑒於衛生實施一事、誠爲預防時疫之良劑、以之命各警察署長飭各分所長、關於城鄉商號民戶衛生整理、勵行實施、并詳爲規定條件、按照辦理之（一）井之改善、井樓建築井蓋之設備（二）汚穢物傾倒場所之設備（三）汚塵芥箱代用）、（四）普通水桶之設置、（五）家畜飼養之制限、（六）排水溝之準備下水道之代用（七）公私圊所之設備、均行妥爲辦理之各署長奉命後、即飭令各分所長立行辦理、現已均行實施、似此注重衛生誠遼邑居民之幸福云

警廳人事異動

【鐵嶺】鐵嶺警察廳特務科長池田粂次氏、同廳司法科搜查股長平尾市太郎氏、今次甚於奉天省下警官大異動結果、該兩氏分別榮轉、玆特誌於左、

鐵嶺警察廳特務科長 警佐 池田粂次 命安東省勤務、

同廳司法科搜查股長 警尉 平尾市太郎 命本溪湖警察廳勤務、

爲達成富家强國運動 協和會提倡貯蓄

【蓋平】協和會關于國計民生、富强之道、極度關心、力謀進行、現下屢次開會、提倡國民貯蓄報國、對會員加以甚深之訓諭、以期貯蓄事業之推進、如郵政貯金銀行存欵、金融合作社存款、生命保險、郵政生命保險、購買國債證券、儲蓄債券等等、均可隨意貯蓄、擇一而爲、無關多寡將來家志成城、國家資力日漸雄厚開發產業廣行建設、强國利家、均在此舉、望我國民共各努力云、

街公所招開區長會議 決定同情袋之募集辦法 準備街巷衛生、整理捐稅

【蓋平】本邑街長閻鳳鈞氏、屢充政界要職、才學淵博、著有政聲、自任街長以來、對于地方政治、策勵進行、大有突飛猛進之勢、今屆歲末之期、特於前日招集各區長會議、討論事宜關於同情袋募集方法之徹底、街巷集雪掃除、以重衛生、宣傳防火而保安全、其他陳欠捐欵調整對策、並諮詢各區長對街方提議意見、酌予採納、以希造成新興之街市、邁進建設之途云

爲謀農產改良 實施種子檢查

【蓋平】農村爲富國之基、當局注意時加提倡、以期開發進展力促改良、使生產量逐年增加、實踐富强之途、今值農閒之際、爲求來年種子之精良、縣方特命街村實施穀類種子檢查、俾根本改善、則農產不難邁進於發展之途云、

村費徵繳事項 由縣移交各村自辦 已派員分班協助接管

【興京】縣行政科蔣科長瀾自今夏任職伊始、對於行政諸端詳慎檢討、除弊興利、各政爲之一新、但因從前村制不良、加以遺棄田地廢耕、是以村費歸縣管理、攸遊歲月二載餘茲、縣方勵行監議、而各村政機構已入正軌、近以案關新市街村制、乃於十一月末、招開村長會議、議決村費移歸各村自主、惟行政當局鑒於、街村自主之始、關諸村務恐不澈底、因茲由郭街村股長、遴拔本股幹員八名、組成四班分區協助、第一班科員白純嶽、李文秀、赴二、九二區各村、指導及相協催繳、土地攤欵等事務、第二班屬官韓家駿、李實山赴一三四等區村、第三班科員王曉岩、郭英傑赴三七八各村第四班、科員李明哲劉玉柱、去三五六區村、各員承命後已於七日出發不辭雪地氷天之苦分途徒步、徑去各村云

屢有妓女自殺未遂 警署加訓誡

【敦化】本縣城內警察署、對于境內治安工作、經晝夜不眠不休之努力、已告成功、突於近來、城內東關各妓館屢次發生、妓女自殺未遂事件、司法科爲關心民命起見、乃於六日將各造事人、傳到署內、經數時間之訊問、對於彼等輕擧妄動嚴加訓戒、並對造成彼等自殺原因、是否由于虐待所致、亦詳加調查、一般市民、對於司法科此種義舉、均視爲王道警政之實績也云、

糧穀組合成立 市內外組合員已選定

【遼陽】市內主要糧穀卸賣商、自合辦由商工公會統制、於本月十一日擧行成立式、組合員計市內七十名、縣境二十六名、

賤價配給棉布 住民欣然色喜

【熊岳】主旨、故凡人民日常應用的東西、現因棉布賣價、忽然高漲且一般奸商利徒、貨價越貴越不賣、誠恐天寒地冷、老百姓有向隅之嘆、遂於五日由蓋平棉布組合王理事長親自滋岳、監視配給大宗棉布、每戶計青白藍布各六尺、或十二尺、每尺價格二角上下不等、於王理事長抵岳同時、就囑託本城亘商大順東經理李新三同聚興經理劉濟民、福順昇經理王子聞、（劉副經理代）昇恒經理陳子鐸等幫同料理、並各派櫃夥、接塊裁量、徹夜工作、辛苦殊殷、一切預備完畢、於翌日上午九句鐘開始、招集城廂住民、到城內商會舊址、按名分配、屆時前來購布者、計有四千餘人、一時街滿巷盈、住民領到後、均登喜形於色云

趙行政科長 榮轉義縣

【興城】縣公署行政科長趙鶴年氏、自縣政改組後由內務局長、改長行政科、歷有年所、頗著成績、爲上峯所器重、近奉省令調轉義縣庶務科長之職、現已交代清楚、一般新知舊雨、刻正忙於餞送、至于該氏遺席、已由錦州省公署屬官于長濤氏接充云

收取修橋經費

【洮南】今夏因雨水泛濫、以致交通被阻、當局爲謀便利往來行旅起見、會於北門外、建築橋樑、但該項經費頗巨、故須由商舖協力捐納、日昨已遣人分向各商號從事收取云

急告

一、舊條鐵（十二封度及其他）實行收買

（請向左記地址通報可也）

大連市神明町壹壹四番地

三信商會

電二—三二七八番

小麥粉組合 現已解散

【遼陽】市小麥粉組合近因麵粉專賣制實施、對該組合無成立之必要、現已解散云、

相繼榮轉 視學、財務股長

【依安】本縣縣公署、財務股長李永年、縣視學魏德慶、二君、現已奉到命令、李股長轉勤鐵驪、魏視學轉勤北安、二君自奉令後、現已拼擋一切、不日即將起程前往任地、執行勤務云

△滿洲首倡養兎名家

△世界新種網羅俱備

▲規模設備—全國無二▼

▲品優價廉—信用昭著▼

新京種兎場

場長 張豈凡

新京東三道街天利胡同五號

（東三道街分所對過北胡同路東）

（說明書價目表函索即寄）

鳴謝治愈肺病吐血良藥

敝人患肺病咳嗽又兼痰中帶血屢次調治毫不見效逢說話過多即氣短咳嗽不止四五年前冬令較重春夏季即輕然四季均重還比前加重數倍屢見吐血咯痰腥臭其狀如膿稍一行動作喘尤甚夜不成眠飲食無味面黃體瘦百治不效非常愁悶敝友劉君不意而來他聞奉天國瑞藥店益壽丹對肺病很有神效代爲購來兩盒給敝試服不料服下眞有卓效痰即見少喘嗽輕微由服藥之後即未吐血夜能安眠飲食逐見增加於是別無所求乃按此丹服用未足兩月果眞好了體健如昔感良藥救治之恩無以爲報僅將好病後的像片登於報端略表感謝之微意再爲介紹有患肺病咳嗽者以便購服此藥不致生命危險也益壽丹每盒十二付國幣五圓函購外有郵費二角注意購藥地址奉天小北城門外西頭電車路北國瑞藥店便是

感謝人 撫順鐵道北裕記公司 王書勤謹啓

三中井

立止牙疼

不論如何之牙痛 不知不覺均可治癒

主治効能 虫牙之痛 牙根痛由上火所起之牙痛 由神經肩酸而起之牙痛其他所有牙痛均有神効靈効

發賣所 丹平商會藥房

總代理店 大連 日本賣藥會社 奉天 井上誠昌堂 哈爾濱 天佐藥廣濟堂 新京 新京藥品會社 圖們 新井藥房

定價 二十五錢 三十五錢 六十錢

各處藥房均有

今治水

發財大王

リード式穀物膨脹機

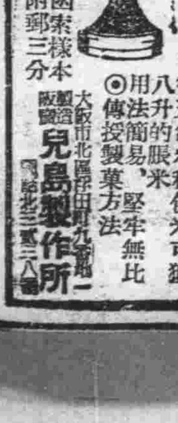

從五合米和包米可變八升的膨米

◎用法簡易、堅牢無比

傳授製菓方法

函索樣本附郵三分

大阪市北區梅田町九番地

兒島製作所

吉林專刊 閣傳綏

第八四八號　吉林支社　吉林市商埠地三緯路十號　電話三二一八番

協會市本部將招開 臨時聯合協議會

會期共兩日採衆議統裁制 各分會準備各項重要議案

協和會吉林市本部、爲解決當前民生、經濟、燃料、住宅、物價、等等重要問題、而招開『康德六年度吉林市臨時聯合協議會』、此項消息業經誌諸前報、邇來同省本部考核結果、日程、會場、已均決定、即

A、會　期—十二月十八、十九兩日皆從午前十時開會：

B、會　場—吉林市公會堂二層樓上會議室：

在臨時協議會擧開之先、市本部職員自九日以來即分成兩班、歷訪全市卅三分會、指導每個分會分別開〃全體會議〃、以便蒐集提案並聽取意見、此項工作預定十三日終了後、再招集市本部委員會、從事整理提案並嚴行審查、以求澈底發揮民意、而達成協和實績：

以經濟問題爲主

大體市本部基於中央本部的指令、又爲預算之限制、會期僅定爲〃二日〃、但是鑑於時局的重大性、各種提案尤如山集諸懸案更待解決故經大塚事務長、請得中央本部之諒解、當此次臨時市聯開會伊始、將一切虛禮形式儀典概予廢止、在此短時間中、傾注全力於議案之討論以求其實際效果、此擧實爲打破固定繁索開會儀禮之創擧呢、

再在此次臨時市聯合協議會席上、從所有的角道上、無論實際的、理論的、對於『衆議統裁法』、擬施以合理之運用、將來以市本部長任議長、副議長一般委員共他全部委員也一致參加、以期衆議統裁之積極化、從來市（縣）省、中央、三級聯合協議會之席上、委員被列於傍聽尤如來賓、而此次則使之全體出席、得有分任議長的機會、生面別開運用圓滑、提高委員在各級本部之重要性、會議進行之技術上亦劃一新紀元、會期已迫爲鼓屆時會議進行無阻、市本部努力準備、忙碌異常云

歲末〃同情週間〃由明天開始 喚起市民踴躍輸將

吉林市第五次同情週間決自明日（十四日）起始、至二十日終了、爲喚起市民知所同情俾共捐資助賑、故特於今日（十三日）向全市配佈宣傳單二萬枚、及貼張壁畫、第一日晚並在公會堂映放慈善電影、望市民多數入場、至配佈同情袋、則由隣保委員會負責、協同協和分會辦理、十五日配佈、二十日收回

演電影唱義務戲 既賞心悅目又行善 一擧數得切勿後人

吉林第五次歲末同情週間、定自本月十四日起到二十日止、七日中擧行之實施種種方法、募集義捐金、得資救濟貧民、以免凍餓之苦、希望市民奮起踴躍輸將、尤其是尙擧行救濟貧民的演藝會、寓慈善於行樂之中、旣可賞心悅目、又能捐資賑貧、一擧數得切莫後人、屆時趕快購票入場吧

慈善電影　同情週間之第一日（十四）和第二日（十五）每晚六時三十分起、開催慕捐電影大會、地點是公會堂、票價是大人五角、小孩二角、軍人三角演放電影則爲〃歡迎艦隊〃女性之道〃『漫畫』〃新聞片〃等二十餘捲、還是以日鮮人爲對像的呢

慈善演藝　本月十五和十六兩天、也就是同情週間的三四兩日、吉林市協和劇團舊劇部、全員出動代貧民演唱『慕捐義務戲』會場南大路公會、戲目排定、即

（一）十六日（星期六）武家坡、蘇茶計、審頭刺湯、花子拾金、黑風帕、空城計等齣、

（二）十七日（星期日）珠簾寨、汾河灣、徐母罵曹、請醫、白良關、玉堂春等齣、

照像同業公會 改選會長

本市照像同業公會、於日前（十一日）午前十時、假商會大禮堂招開改選大會、到慢像照像館共二十七家、照快像的人八十六人、結果選任大町照像館執事人大町芳廣爲正會長山川照像館咸雁川、容光照像館劉蔭棠、照快像人韓弼臣三人爲副會長、該公會爲每二年改選一次、以前爲正會長一人、副會長二人、今改增爲副會長三人云、

蕭警尉補逝世

吉林警察廳警尉補蕭漢章（二六）刻於吉林地方警察學校受幹部訓練、不意日前於衝寒跑步中、蕭君素日體弱、氣魄不支猝然跌倒昏去、雖經百般挽救、奈已回生無術、移時即行名譽殉職矣、蕭君勤於職責、詎料良材不壽、遇此不幸、至使上下惋惜異常、聞警廳擬於日內將擧行恤典、以安其靈而慰其家族云、

年末年始廢止虛禮

吉林市內的各機關、如省公署、市公署第二軍管區、以及共他機關、銀行、會社等、以時至年末、按諸舊習互相間餽贈頻繁、似此殊有背非常時下、〃提倡節約〃和〃崇向儉樸〃之實際、爲貫振刷國民精神、免致浪廢起見、故協和會省本部藉此年始年末的機會、特發起廢止虛禮運動、節餘度歲資、而爲有意義的使用、已着手製作〃節約原案〃、不日即發出檄文云、

市署擬建電影院 開發市民知識

吉林市公署爲求國民生活內容之充實、本乎中央政策、乃集中於民生部門之強化、以與市民謀適當娛樂、擴大慰安施設、藉求新文化之普及計、故康德七年度中以一萬元之鉅額預算、決定在滿人街設置『拾六粍電影演放館』（即電影院）由市署投資直接經營、以最廉價獎勵市民入座觀覽、演放國產片（滿映出品）合乎國情的外地輸入片、以資貫輸知識而求文風之向上、並藉機宣傳市施政方針、目下該署帶金總務科長、小林工務科長之兩氏爲中心正選擇地址中、繁華區的某街有房子十五間、或即利用此項房間、從新加以修飾、以保安防火爲重點明春三月間即可實現、實爲市民之福音云、

水都日益美化 街道煥然一新

來年度將更普遍的改善

水都的市街、多有保持幾多歷史之狀態、諒爲世人深悉、對於交通、觀光等市容的條件上、不無影響、有碍觀瞻、行走不便是以省市當局、對都邑興革企劃上、刻刻着意、茲將旣成及未就者的工事情形誌左、

1、於今春本格開始改修的興亞大路（朝陽門拖東＝舊坑上坎兒）係由廣場延至岔路口街的廣濶範圍、工程麗大、造福非鮮、北側舊存市房一律拆毀、而多數的大厦樓房刻已聳立街旁、道路展寬在五十米以外可與市內各寬廣街道倫比、與往昔迴乎不同、則爲行駛其上、有如迷失路徑更幾疑豈足另一途程之感、更聞於來年度解氷期始、尙有點綴附近河泡、使成街市公園化之說、

2、再有三緯路（本報支社西口）至興銀前之馬路補綴工事、一部業行告竣近日路旁更塡置灰製邊堤、作爲界石、井然有續、增美非尠、再加各滿日商店的陪襯、十足顯出近代都市之興勃氣象來、

3、關於其他多項之瑣碎修繕、亦是不遺餘力、節節進行、尤注重諸般水道疏通工作、如牛馬行街、於明春起至初夏止當可竣工、

以上所敍者、爲已興工而成就者、其未着手而計劃中、當更不在少數云、

又一自行車被窃

寒風轍骨、冷氣襲人、零下二十來度是難免有這樣氣象的當此際之日沒窮途的癟者們、更難免不作窃盜等、不逞的技倆、雖嚴加防禦、終難歛跡根絕被害者仍頻有聽聞的、朝鮮人姜鳳喜（四十二歲）刻於市內商埠地六緯路三十二號開設長春屋飲食店、當日前（十日）午後十一時二十分、正忙於閉店之際不意吉字二四〇八號自轉車一架丟失、諒爲小偸窃走、遂報請大和町派出所查找云、

朝鮮青年 篤誠可嘉

拾百元國幣不昧

韓元祿、是個朝鮮藉的青年、刻住提法司街、充職農友鐵工所、素性端正、勤於職責、日前奉經理人差使、奔赴商埠地辦事、行經八緯路之滿洲汽車行前拾得兩　的錢包一個、其中裝有國幣百元者一張、別無他物、韓某知係他人遺失者、乃秉忠誠善念、遂持呈該管大和町派出所、意在安爲保存而待丟失者來領、刻尙未有所着落云、

理髮師嫖妓 興毆起風波

〃〃〃〃〃〃原因住局鄺帶錢

高振遠、是二十幾歲的小夥子、原籍河北省人、職隸剃頭手藝、是市內西關德勝門外華明久理髮館夥計、每乘業餘暇時、常作惜玉憐香的勾當、是以花街柳巷、當然遍彼足跡自豪爲個中能手、奈遊娼一事須得經濟之支配不可即缺微幾也是辦不到的事兒、然而老高食頭特大隻身獨處下、成爲日不可離之勢、囊空靡錢時也去結識妓女曉仙處起膩、曉仙在商埠地福興里玉福堂搭住已二年之久、酷嗜人肉生涯來錢之易、手腕高強迷惑了不少青年、日前（十日）高某又去找曉仙去啦、來意當然爲解決性慾事情辦完、老高讓給〃掛上〃約求記賬掌班兒的張殿臣不應充、出頭抵對、老高以老主顧的身價、駁斥〃掌班兒的〃瞧不起〃三言兩語、終至動毆、結果曉仙腕部受傷、乃同歸當管派出所理論、鑑及妓女受傷輕微、命高某出資一元作爲醫療費用、始行各自散去云、

職能登錄 又延期一月

勞工協會吉林市支部、自本年七月間開始、職能登錄以來、本擬於十一月截止、但未辦手續之人不在少數、刻復又延期至明年（七年）一月間、故望合格者急速來登錄、千萬不可失此良機云、

新婦婚後大腹便便 詭說有病終露奸情

玆有閻世林（二二歲）住本垣蓮花泡六號、是木匠手藝、小夥子勤苦耐勞、手中積蓄國幣三百餘元、乃於去年由顧于氏爲媒、說妥巴虎門外毛明德之女爲妻、在今年十一月十五日結婚、不料該氏過門後每天嘔吐並老說腹痛、每當夜間對於夫妻之事、毛氏也借辭不允、閻某見她老不願同自己在一起睡覺心中不覺掃興、可是因爲她腹中有病之故、只好仍受獨身之苦、於日前閻某請一漢醫與毛氏看病該氏見有醫生來看、恐怕洩漏機關、發生變故、乃推故說不願吃苦藥閻某乃強索該氏治看、老先生以寸關尺之脈上一看、原來是有喜了、遂把給閻某道喜說尊夫人是喜脈不久即可臨產、閻某聞聽不覺謌然閻遂又請來某醫院助產診視、也說是再有十數日就要生育了、閻某遂質問毛氏、該氏見馬脚已被看破難再支吾、即把自己在家十月間結有情人、所以於去年時就有珠胎等語告知閻某、該閻某得其原尾、乃找媒人顧于氏理論、顧氏遂同閻某一同赴毛家、幸經毛老再三道謙、請願賠償名譽費百元、閻見生米已下鍋煮成熟飯、又經媒人從中說合、閻某也就認可完解云、

汽車撞壞馬車 賠欵了事

本市因爲道路修整和世人均知勵行交通規則、即幾處交通殊爲頻繁地點、也鮮發生交通事故、誠屬慶幸的事、即有亦係輕微者、

韓慶生（四十三歲）住本市昌邑區、以勞力爲生日前趕着一四三號馬車、赴街攬坐、當由糧米行街行抵魁星樓西胡同拐角之紅卍字會前、竟遭市內綫的巴斯所碰、嘎嚓聲擠之餘、韓車夫知道車體定有損傷、急制止該一三二〇號巴斯停車、乃隨同司機人趙應植（二十五歲鮮人）赴當管糧米行派出所理論、結果判明汽車司機韓某、玩忽職責、事屬故意、至將馬車碰壞二處、該所深加語誡後、幷令賠償五元作爲馬車修理費云、

專載

荷蘭是怎樣一個國家 深溝暗渠都成防禦線（二）

荷蘭軍是沿着伊賽爾河線守備着、爲了擊滅敵軍、於一旦危急的時候、是決潰全國的運河及河川以使國中浸水、荷蘭軍當局因對記者以特別的好意、竟允許了記者去視察防禦戰線、其結果、據記者所探知者、已深知荷蘭軍的防備體制業已完備了、

但是、荷蘭軍的攻擊體制可不能說是完備、荷蘭軍因了訓練的不足、兵役期間的短促、及重砲隊的不備等、到底是不堪强敵之一擊的、有此弱點的荷蘭軍、便不得不捨棄了正攻法而出以奇襲作戰、並具備移動要塞及自動火器、以對敵行出沒不定的游擊戰爲了達成此戰術的目的、擧凡國內戰略上的道路都敷設地雷、橋樑的破壞始終是準備着的、又道路兩側的樹木上裝置着一種所謂〃代娜瑪德〃的機械、該機械通以電流、於暗處見敵將行至近處時、一按機關、便樹木傾倒道路爆裂、完全呈一種混亂狀態、以此自然的消極的要塞爲背景的荷蘭軍傍沿着優特里德亞斯娓帝爾達、羅黑姆、達谷之四地點的連結線、以守備此範圍內的帶、記者更會視察低地帶的浸水地方、觀看荷蘭軍的演習、此地方的浸水度由二十乃至四十糎、航行旣淺步行又深、藉以阻撓敵軍的前進、於演習中、記者目睹當沼澤地帶用的戰車突入浸水地帶的時候、車輪便完全陷入泥中、漸漸的終於落於泥水的深底、雖然以强力的載重大汽車拉曳也是不可能、此實驗於二十甚羅的前線、返復的行達五個所、結果都是一樣、並沒有甚麽差異、荷蘭全國因有無數的小運河、大溝壕、及暗渠、敵軍的自動車際將不知遭遇多大的危險呢記者因會實際視察此等的防禦設備、故能推定假設今次德軍若即時進攻荷蘭、其目的達成蒙到豫想以上的障礙、更加之這惡天候恐怕是極爲困難的、無論是偵察或空襲都是不可能的、德國因有很完備的諜報機關、想對以上事實是能熟知的假如德國對英國攻擊、爲作前進的基地、便冒此實際的危險即時侵入荷蘭荷蘭軍當局的見解、以爲德軍是太失算了、所以德軍的侵略荷蘭的報道、大概是因了英法側的關係、而故意作的一種虛僞的宣傳、因此、德國側無論是在軍事上或外交上、恐怕要招來失敗的結果的、英法側對此甚爲期待（完）

水滸拾遺

第二十二回　鎮國王督師平田虎　王麒麟單槍定幽州　張青山著　(698)

遂掉轉軍馬、返回雲州、宋江入見老王爺稟明一切、老王爺立命請耶律陀羅、至行轅相會及至耶律陀羅至帥廳、參拜了老王、老王賜了坐位、優渥相待、耶律陀羅、不勝欣幸、老王說道、不想你主肯歸王化、待本爵回朝奏明聖上、必要加封汝主・耶律陀羅回道、一個的、小臣替我主謝王駕的隆恩。一個不咧、我主早有歸服王化之心、一個的在田虎勢力之下、雖遂心願。一個不咧、憑皇上的盛德、使王駕的虎威、一個不咧、勢如破竹的、恢復案北、田虎勢窮立孤、一個的曲予寬宥、則感載無涯矣、望乞老王毋念舊惡、前往蠱惑我主、我主前者出兵、一個的是被田虎所迫、事出無奈、我主特將田虎擒住、派小臣解送了來、以贖前罪、老王笑道、前者汝等與田虎助戰、雖屬非是但是覺悟的早、悛改前非、殊堪嘉獎、邪律陀羅躬身說道、老王爺過譽、小臣甚覺汗顏、當時老王賜宴、命宋江等相陪、又犒賞古北口的軍兵、耶律陀羅。酒宴用罷、辭別老王、率軍回古北口去了、翌日老王派人、把各地都接收完了、重賞各軍、傳令兵退幽州城、宋江等率軍擁護着王駕、押着田虎與官軍合兵一處浩浩蕩蕩、旌旗招展、撤回幽州、一路上打着得勝鼓、士氣洋洋、眞個是鞭敲金鐙響、人唱凱歌還、逢州府縣的官民人等、簞食壺漿、牽羊担酒、排列香案、以迎王師、老王爺催馬當先、向人民安慰一番、這些人民百姓以手加額的齊說道、我等若非王駕千歲、怎能重見天日、出水火而登袵席、大軍所過、秋毫無犯、這日來到幽州城下、梁山軍在城外紮下營壘、官軍入城、分佈四門、把守城池、將田虎收入獄中、專派一枝軍馬、困着牢獄看守、諸事已畢、老王方至書房休歇、第二天、老王爺升帥廳、命人傳知宋江盧俊義、率人前來護審、宋江等遂至帥廳參見王爺、武松、石秀等、入城到行轅、率燕靑、時遷、老王爺說道、少時本爵審訊田逆、汝等可站在兩旁護審、宋江等遵命、分列兩廂、王爺命人把田虎提來、少時兩員武將二十名軍漢、擁至田虎、來至帥廳下、此時田虎可非比往昔了、髮蠹蓬鬆、散於肩頭、面目黧黑、愁眉緊鎖、身穿罪衣罪裙、手帶双手鐲脚帶双脚鐐、王爺一見、把案一拍、喝道逆徒還不跪下、田虎把髮往後一甩、手捧着鐵鍊二目圓睜、厲聲答道、事成我爲天下王、事不成我便爲堦下囚、乃理之當然、該殺該剮、悉憑於你、焉能與汝屈膝、老王反倒不怒、冷笑了笑說道、逆徒哇、你可算是死而不悟了、

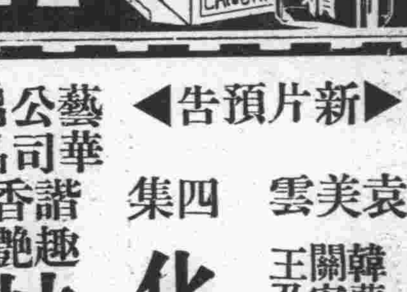
華氏下奶藥　每瓶壹圓　乳來精　生乳功效準確　缺乳請速購服　蔭華大藥房　奉天小南門裡路東　總發行　電話四・二九一三號　各埠藥房均有經售

新民戲院　十二月十三日　早場　金桂茹　劉雲亭　劉瑞軒　蓋玉亭　翔春燕　燕雲霄　韓少芳　蘇少紡　郭玉崑　春香鬧學　淮都關　座樓殺院　鍘判官　八大錘　晚場　孫玉樓　燕云霄　翔春燕　張少山　韓玉芳　蓋云亭　劉少亭　蘇芳　郭玉崑　六本　西遊記

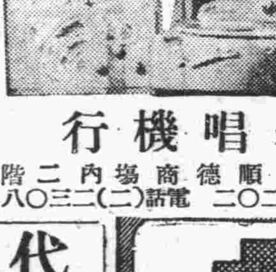
唱機唱片無線電機　新京唯一販賣商店　本行齊備新式精美唱機最新各牌唱片各種無線電機其他附屬品等歡迎駕臨試聽外埠函購本行決以信用奉答　附設唱機無線電機精工修理部　如在本行購買者修理一律無費　福華唱機行　新京大馬路順德商場內二階　郵政轉眼戶頭三二〇二〇　電話（二）三二〇八

選用萬年筆　好機會來到了　贈送樣品

全滿軍警學商工各界請買用一試敝行爲創立信用暢銷全滿大計特別大犧牲減價一半以上出售此萬年筆較比街上灘床行商的大不相同品質優良使用耐久價格低廉諸君購用一試方知言之不虛　品質保險五年　能

特贈品	甲贈品	乙贈品	丙贈品	丁贈品
最高級紳士用ビスコロイト軸純正イリジユーム筆頭　原價八圓五角	常備公務用最高級十四開國防金筆頭　原價七圓	置案旅行用辦公宜墨水容量加倍長書文案不乏手力　原價五圓五角	日常携帶男女同用經濟第一使用耐久耐酸金筆頭　原價三圓五角	眞金十四開日常携帶經濟第一耐酸金筆頭　原價二圓五角
只收運稅四圓	只收運稅三圓	只收運稅二圓	只收運稅一圓五角	只收運稅一圓

好使又好看　堅固無比是本品的特長也　福可牌萬年筆工廠大犧牲贈送樣品一萬支只收市價半額而宣傳勿失此良機請速函購外埠函索加郵費一角・函購三支以上可以代金引換寄奉

特典　◎如一次購滿五支者即贈送日滿國旗色自動鉛筆一個　◎買萬年筆一支贈送兩徽章一支・購滿十支者或介紹十人以上即贈送本牌萬年筆一支　函索各種萬年筆及各種手表價目表免費贈呈

福可牌萬年筆工場　全滿總代理店　歐亞洋行　安東市一番通五丁目三　振替奉天四七四八番

老篤眼藥　ROHTO　總行 日本・大阪 山田安民藥房

代理　商標　發明　意匠　事務所新京東五條通三番地（取引所南對門）　電話三一五七七二　前實業部商標局囑託景雲章　勳六位辯理士　中根齋　奉天代辦處小西關大十字街北・三益洋行　電話中央二七三九

光明　KK THEATRE　四四五馬路永春路　電話（二）三四七六　上海明星公司超特出品全部對白歌唱有聲巨片　大家庭　新版　十二十三　三天　王獻齋　宣景琳　主演　下期　日出

國都戲院　新京東二馬路　電話二六四六一番　新片預告　藝華公司出品諧趣香艷鉅片　袁美雲　四集　化身姑娘　韓蘭根　關宏達　王乃東　主演　本月十六日新京首映在本院　全體男女演員三十餘人登台　本院特聘　天永歌舞魔術團　今日公演明星鉅片　女權　十一日十二日（連映兩天）　票價樓下兩角　主演 胡蝶　下期　胭脂淚　主演 胡蝶

大安　有聲影院　電話（二）二六八四番　今日放映滑稽笑片　上海新華公司出品偉大滑稽笑片全部有聲　王先生吃飯難　主演 湯傑　尤光照　桑淑貞　章志直　倉隱秋　合演　新片預告　好萊塢派的大星！　探險遇艷記　陳雲裳主演　下期開演　戀愛博士　有對白聲

國泰有聲大戲院　新京市東五馬路　電話二一一五一　新片預告　本月十六日放映　主演 袁美雲 王乃東　四集　化身姑娘　今天放映　女財神　全部對白有聲偉大笑片　主演 周璇 張翠紅　藝華影片公司最近出品對白有聲滑稽笑片

慢性胃腸病　宜用愛胕

腸胃病的簡易診斷

凡覺有這樣症狀的人・速加正當的調理爲要！

急性胃加答兒

食慾不振胸痞鬱悶、時作噯氣、胃部脹悶、總覺不適進而發熱又伴胃痛。頭部劇痛而欲嘔、嘔畢不過一時平定。

慢性胃加答兒

不思飲食口燥不適、舌面生苔、胸痞嘈雜、噯氣、心口膨滿、且覺重壓。胃部疼痛、大便傾向秘結、但時有腹瀉情事。

胃弱

心口重壓、終日飽滿、激起噯氣、時作胃痛、而欲嘔、仰面靜臥輕叩心口、則作水振聲響。

胃下垂症

每飯後心腹膨悶、而有食積不消之感、時作噯氣、又呑酸嘔而覺胃痛、食慾則減退者多見、而亢進者罕有大便即傾向不利。

胃擴張

一納食物、胃部即覺膨滿重壓、甚覺疼痛、激起噯氣嘈雜、傾向便秘、食慾尚稱不惡、但病至沈重、則飲食不能容納、時作嘔吐。

胃酸過多症

飯後二三小時即起嘈雜、噯氣、時作呑酸、空腹時、劇起胃痛、又作嘔吐、但有食品進胃、則疼痛一時平定、食慾異常亢進而易患便秘。

胃潰瘍(胃癰)

胸部常覺重壓、食積膨滿之感、飯後約一小時、心口作痛如灼、而其痛響及肩膊脊梁、時作嘔吐、甚有吐血、大便混血而成黑色。

急性腸加答兒

必患腹瀉、隨伴腹痛、大便則裏急後重、排便即後又想大便、甚至一日十數回之多、大便之稀有如水狀。腹內粘轆作響、隨伴發熱惡寒頭痛等症。

慢性腸加答兒

食慾不振、口燥不舒、食後即作腹瀉、大便或軟或瀉、日達二三回或六回之多、隨伴腹痛及疝氣、腹部膨滿、粘轆作響、放屁多、身體衰弱、神經過敏。

治療藥『愛胕』

因爲兼備病源和對症的双重作用乃其主藥成分沈着於腸胃內壁的病變部分、解消炎症、加强粘膜、緊其弛緩、整頓分泌或運動機能的反常、同時吸着腸管內的有毒物質、排泄於體外等々遡源治病外、一面解消嘈雜、噯氣、惡心、胃痛、腹痛、泄瀉便秘、嘔吐、消化不良、食慾不振等諸症狀而使腸胃機能及早復元、所以作了病狀極複雜的慢性胃腸病治療劑、誠是獨一無二的優秀藥劑。

藥價：四日份七角五分・八日份一圓五角
十七日份三圓・特製十一日份五圓
重症宜用特製愛胕・便秘症宜用加減愛胕

◀各埠著名藥房均有出售▶

日本大阪市[illegible]谷西之町

總發售處　順和商會

振替大阪三四五五番　電話(東)五〇〇〇・五〇〇二・五〇〇三番

分行　東京市本鄉區眞砂町九番地
大連市山縣通九十八番地